對國民黨政綱　對國政策第六條
確定人民有集會結社言論出版信仰住居之完全自由・東路前敵總指揮部政治部

# 民國日報

THE REPUBLICAN DAILY NEWS

中華民國十六年五月廿三日（即舊歷四月廿三日）星期一

本館開設在愛多亞路（帶鉤橋南堍）一五一號

發行所電話四一八六號
編輯所電話七四六八號
三千九百九四號
今日三張售大洋三分五厘

中國境內每月報價一元　個月洋三元　六個月洋九元　本埠每月洋九角　各國每月洋二元五角　美金個月元　個月洋廿元　二元五角照大洋全年計算　以上接自付郵票九五折　定報人由

廣告刊例　新聞下每行每日五角起碼　每日每行四角五分每行起碼　頭等二行一元每行每日　大洋三元每行八角　短行每字一分　一方寸起碼每寸　五角

## 本報特別啟事一

本報應同人及工友之要求星期日減少工作故今日（星期一）出報改爲兩大張惟隨報附送「星期評論」第二期一大張共計三大張請閱報諸君注意

## 本報特別啟事二

本報今日本外埠一律隨報附送上海工會組織統一委員會所編印之「圖畫特刊」一紙如周遺漏請向送報人索取

## 本報前敵之前敵徵文啟事

本報前敵之前敵自本月二十三日起至月底止特別徵求關於中國國民黨各地殉難同志及五卅慘案各烈士之文稿擬將各先烈之功績史略逐日披露於前敵之前敵藉資鼓起再接再厲之革命精神稿件請書明殉難烈士紀念專號爲荷

明星影片公司第念九次出品

鄭正秋導演

莊諸並陳之社會愛情電影

# 二八佳人

## 劇旨

（一）莫爲虛僞的家庭・磨滅眞實的天性
（二）莫爲奢華的生活・變爲儉樸的習慣
（三）莫爲不人道的人口買賣・忘記婢女解放
（四）莫爲想發財・變做薄情人

鄭正秋先生是新劇界的老前輩他在舞臺上所發的議論・都是慷慨激昂發人深省・自從新劇衰落之後・鄭先生知道靠着影戲化羣衆的能力・比較新劇更偉大・故而他一心一意在電影上用功夫・凡是看過「一個小工人」與「小情人」影戲的人們・一定知道鄭先生導演的電影・除却娛樂之外・還抱着樂風正俗的主義・所以鄭先生導演的・遺餉「二八佳人」是鄭先生最近最得意的傑作描寫新舊人物的虛僞・很是深刻・對於大家庭蓄養與虐待婢女的惡風・又重重的下了一個忠告・劇中所敘述的一個村姑是一個秘事婢女的私生女・後來居然與一個有知識的青年成爲眷屬・中間經過許多波折・幾乎把這個天眞爛漫的村姑・埋沒到十八層地獄去・這個村姑的表情・是很難做得像的・鄭先生對於人選一層・向來是很慎重・結果是丁子明女士中選・丁女士表情的眞切・大概都能知道・我可不必再介紹了・所以這種戲請丁女士主演・眞是美無其匹・格外生色了・

●准於本月念五號起日夜連映四天

六馬路中央大戲院謹佈

上海望平街　元益印刷公司　新遷紀念　大減價　大贈品

二十一天　中山全書　每部售洋一元　外加贈品四種

▲偉人像片六折　▲眼鏡文具八五折　▲各式旗幟九折　▲各種書籍對折

本公司自今春遷入新址後因遭時局影響迄未正式開幕今幸一切秩序漸趨平靖謹擇於四月二十日起大減價大贈品念一天除購中山全書贈品另加外其餘各貨購滿洋五元贈送價值三元五角之中山全書一部獨購其他書籍滿洋一元贈送大號特種總理遺像一幀價值三角

上海望平街元益印刷公司啓

## 上海學生聯合會改組學總會籌備處通告第一

全國學生總會被反動份子把持不能代表全國學生公意特由工友學生聯合會第四次代表大會議決組織改組學總會籌備處已於昨日組織就緒正式成立一切組織情形除分向中央黨部上海政治分會上海特別市黨部立案外特此通告敬希鑒察

## 陳公英士十一週紀念會發起同人收支報告

王一亭吳忠信（以上各三十元）沈慕韓王龍惠吳文輝孫祥夫鄒競秀顧馨一鄒志豪（以上各廿元）朱子謙（十五元）王漢強王漢良李石曾吳承齋沈田莘張璧曾鏞許朋非張永銘楊譜笙葛蓮約黃郛俞寰澄羅良鑑孫棣三（以上各十元）孫英齋沈聯芳（以上各八元）王引才李鳥祥李雲書沈百先李次九李浩生史家麟沈怡申見敏俔朱少屏朱少沂周木天周枕琴周亮才周風沙范臣新竺鳥濤袁禮文余子培姚子讓馬驥良許寶初褚民宜張廷灝褚輔臣孫容江東祥輝陳基明東鏡清楊杏佛楊季樓趙錫琛唐伯耆盧光松張岳臣沈志萬蔡寅凌季謙居康溪尉天錫湯彥貪殷汝驪潘公展潘月樵劉著卿魏炯關炯之戚侯駿戴蕁言（以上各五元）錢沼楨四元胡鳳翔張杏村張芸上金爲陳文舍楊公偉黃文叔鈕所（以上各二元）丁紹棠包迪毛姚艺廷孫維奎陳宗虞陳澤敷潘由民（以上各一元）共收大洋六百五十八元收兌入小洋二百八十角六分付齋費洋卅八元角付筵席洋一百八十一元七角付醬白水綢洋九元一角付扎彩茶繚洋十二元付花圈花盞洋廿二元付各項車力洋十六元小洋二百廿六角敬章帶花小洋一五元付香燭湯箔洋十元小洋十二角付雜項洋廿三元二分又小洋四十二角六分付兌小洋廿三元付廣告費六十四元六角八分付陳府帳房轉交銅像籌備處二百四十三元一角共付大洋六百五十八元小洋二百八十角六分

## 潘宜之啟事

宜之奉命辦理上海黨務訓練所組織尹始事務冗繁如本黨同志或海內賢哲關於本所事項到所賜教者竭誠歡迎至於其他事務接洽除星期日以外每日上午七時至九時均在龍華總指揮部行營接待特此奉告

## 周信啟事

信于本月二十一日遺失國民革命軍總司令部駐滬特務處新發湖色綢質第一號普通出入證一枚應即作廢恐被冒用特此聲明

---

## 魏道明律師受任金廷蓀君常年法律顧問

本律師現受金廷蓀君聘爲常年法律顧問嗣後如有損害金君之名譽權利及一切法益者本律師當依法保障之

事務所四川路一一二號　電話中央七六九七號

## 魏道明律師受任杜月笙君常年法律顧問

本律師受杜月笙君聘爲常年法律顧問嗣後如有損害杜君名譽權利及一切法益者本律師當依法保障之

事務所四川路一一二號　電話中央七六九七號

## 滬北工巡捐局發行橋路路政公債還本付息廣告

本局發行路政工債第一二三四期本息及橋路公債第一二三期利息業經前滬北工巡捐局辦公署先後發付所有未及領取者茲定本月十七日起每日上午十時至十一時半下午二時至四時在本局會計科公債股補發特此佈告　滬北工巡捐局

## 國民革命軍總司令部政治部駐滬辦事處啟事

案奉國民革命軍總司令蔣手令及總司令部政治部委任令開委殷汝耕爲國民革命軍總司令部政治部駐滬辦事處主任等因奉此遵即開始籌備茲已擇定南市斜橋東路金庭會館爲辦公地址於五月念二日正式成立開始辦公各界對於總政治部如有接洽請至本辦事處爲荷

## 國民革命軍總司令部軍需處佈告

茲須製辦「軍用幕帳」壹萬五千頂其尺幅材料另具圖說凡有志承辦各商店務於「五月二十四日以前」赴南京成賢街本處或上海新西區豐林橋道路本處駐滬辦事處及江海關監督署「報到」取閱圖則繳納保證並定於「五月二十五日上午十時」在上海靜安寺路江海關監督署當衆「開投」幸勿自誤此佈

中華民國十六年五月日

## 上海特別市黨部宣傳部緊急啟事

近來共產黨徒潛伏本市作謀逆行爲近更冒用本黨部宣傳部名義發行狂悖無理之刊物名「向左週刊」希各界勿受其愚倘能將該週刊編輯者排印者分送者拘獲到部定行重賞此佈

中國國民黨上海特別市黨部宣傳部

部長陳德徵　秘書張廷灝

## 中國國民黨上海特別市黨部秘書處通告第十二號

茲有上寶平民教育促進會函請本黨部備案查該會有著名學閥袁希濤朱少屏等反動分子從中活動深恐與平民教育促進有礙本黨部不予照准恐未週知特此通告

## 上海黨務訓練所特別啟事

本所原定于廿三日（仍星期二）下午六時邀集上海政治分會宣傳分會市黨部東路前敵總指揮部政治部等在本所開茶話會招待宮崎龍介先生嗣聞宮崎先生準定本日赴甯該茶會應即作罷謹此登報通知諸祈鑒察

## 各地死難烈士追悼大會籌備會公告

嗚呼我黨忠實同志如路友于同志等之被殘殺於軍閥鐵蹄之下或慘殺於共產惡黨之手死節之慘就義之烈雖非出於一時一地而爲黨國奮鬥至死不渝其足以爲後死者之模楷則一也本會爰定本月三十五日上午九時假九畝地新舞臺舉行各地死難烈士追悼大會務希本市各界民衆屆時赴會參加藉誌哀思並示淬厲特此通告

## 各地死難烈士追悼大會籌備會啟事

本會徵集各地死難烈士如路友于同志等之歷史與照片並輓聯誄詞匾額等各界如有關係上述之各件見惠者請于本月二十四日以前送交西門林蔭路上海特別市黨部三樓本籌備會收爲荷

## 訃告

顯妣張太淑人痛于民國十六年夏正丁卯正月初二日巳時壽終滬寓內寢茲擇于夏正四月廿四日在上海天津路報本堂前院領帖廿五日扶柩回籍廿六日辰時停靈于甯波招商局巳時扶柩至塋廿七日巳時安葬恐訃未遇哀此報聞

孤哀子屠用錫泣血稽顙

# 上海軍民聯歡大會特別啟事

本會承各界踴躍來賓有限不能盡量觀同人等以秩序第起見坐位有每日限以五千人爲容納幸會入如起見坐位界來賓不能儘量容納祇以不勝入内遲到定每日以五千人爲限等一天内入場券未得入者准于廿四日滿不維持一入場券來得部入面領可也

國民黨之民生主義其最要之原則不外二者一曰「平均地權」


商務印書館發售

**自來水筆**　**活動鉛筆**

敝館經售歐美各公司自來水筆、活動鉛筆，均採最上出品，不特形式新雅，尤貴使用經久，備貨充足，任憑選擇，自製之自來水毛筆，亦極適用，取價尤廉，印有文具目錄，索閱卽寄。

重要出品牌號

▣派克牌(PARKER)自來水筆
▣派克牌(PARKER)活動鉛筆
▣華德門牌(WATERMAN)自來水筆
▣希福牌(SHEAFFER)自來水筆
▣進步牌(PROGRESS)自來水筆
▣民國牌(REPUBLIC)自來水筆
▣公民牌(CITIZEN)自來水筆
▣各色自來水毛筆



欲讀**李石曾先生現今革命之意義第二篇**的請讀昨日出版的**革命週報第四期**

(定價)每期三分　全年一元五角　(代售)本埠光華泰東梁溪羣衆三民亞東國民愛文　(訂閱處)上海法界辣斐德路七十七號轉革命週報社



**唯一國貨　三光啤酒**

質料純良　氣足味香　國貨啤酒　首推三光　行銷以來　人人讚賞　宴客送禮　最爲適當

上海總經理　虹口三角地小菜場對面瑞昌號　電話北一二三九　分銷處　三洋涇橋南首福興號及各洋酒食物號菜館均有出售

煙臺醴泉啤酒廠謹啓


# 中國國民黨四川旅滬同志會籌備處啓事

假定貝勒路二十九號爲籌備處凡本黨四川旅滬忠實同志希于本日起至廿六號止每日午前八時至十時午後二時至四時到本籌備處接洽以便開會時通知此啓

本會以團結四川旅滬同志輔助本省黨務進行爲宗旨曾於十九號在市黨部開會推定趙鐵橋公孫長子王子猷魯啓和張平江譚毅公七人爲籌備員　自現

# 江蘇教育廳通告

本廳現已組織就緒於五月十六日起暫假南京馬府街省立第一女子師範學校房屋開始辦公除分別呈函並通令外特此通告

# 國民革命軍總司令部駐滬特務處啓事

查本處以前頒發紅綢質臨時普通出入證近因呈報遺失者頗多亟應更換以防流弊現定自本月二十日起一律換挂湖色綢質臨時普通新證章前項紅綢質舊證章卽行作廢除通報外特此聲明

# 中央軍事政治學校留甯官生辦事處緊要啓事

此次被共派壓迫出校之第五期同學等七十餘人在甯開會議決辦法當舉彭孟緝柏良程硯農三人負責辦理此事又推選王卓凡陳景松赴粵校本部接洽一切所有同學除來甯報到若特別事件不能分身並請告明住址以便寄送調查表依樣填明與武裝四寸半身相片七張限陽歷六月五號爲止寄來彙交粵本校付印同學錄與領文憑及證章事關重要望各地五期同學勿忽爲要

此次被共派壓迫出校之第五期同學的文憑同學錄在粵校本部辦理證章在南京同學會發給已奉校長批准照辦各在案同有此次在武漢被壓迫離校砲工政三科之同學……寄來南京一枝園辦事處以便審


# 完全國貨

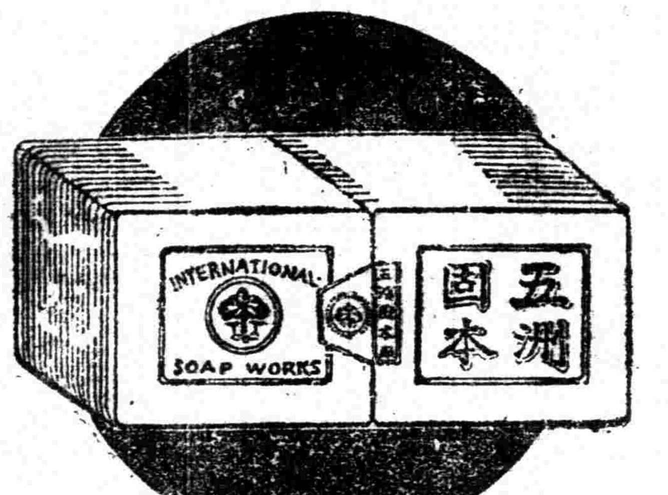


大成公司 經理 **五洲固本肥皂** 啓事

| | | | | | |
|---|---|---|---|---|---|
| 固本肥皂 | 氣味芳香 | 凡我民衆 | 杜塞漏卮 | 萬衆一心 | 每箱價銀 |
| 原料純淨 | 去垢快速 | 合力提倡 | 國富民强 | 邦家之光 | 肆兩四錢 |

製造廠上海徐家匯 五洲固本皂藥廠

北浙江路僑德橋保康里 大成公司謹啓


# 上海工會組織統一委員會五卅慘案紀念籌備會通告第一號

爲通告事案奉統一委員會第十次大會議決組織五卅慘案紀念籌備會已于本月十九日籌備成立各科各股職務亦經分配就緒並經議定凡關于五卅慘案運動事宜所屬上海各工會均應由本籌備會直接指揮其參加該日運動大會一切手續亦應遵照本籌備會通告辦理各工會對于上項事件如有諮詢概須直接與本籌備會文書科接洽特此通告

# 上海工會組織統一委員會五卅慘案紀念籌備會通告第二號

爲通告事凡各工會欲參加「五卅」運動者務於本月二十六日以前到閘北湖州會館本會報名登記以便召集代表會議而一進行特此通告　五月二十二日

# 國民革命軍海軍江南造船所政治指導員辦公廳招攷幹事

(資格)國民黨員不拘性別曾在中學畢業或大學肄業具有政治智識了解三民主義兼長訓練或宣傳作品者爲合格(薪餉)每月四十二元(報名日期)自登報日起迄五月二十四日止有志報考者須帶四寸半身照片於二十二日下午親赴上海高昌廟江南造船所總務廳本廳報名(攷期)五月二十五日

# 閘北慈善團招領女子周阿妹廣告

上年九月二十四日由四區警察署送來女子周阿妹年十六歲自稱常州人家中祇有哥嫂由無錫轉來上海幫傭被另一女傭誘至客棧被拘送閘保留養仰該家族速卽來團領回自登報日起如滿三個月無人來領當卽由團擇配萬勿觀望自誤特此布告

# 國民自動捐金救國

# 江蘇兼上海財政委員會啟事

革命軍定都金陵軍事日漸發展北伐可竟全功國民熱烈補助有自動捐金救國之發起旬以來承本埠各界民衆慷慨捐餘資交本會轉解者不少良深欽佩俟集有成數彙繳總部外謹將衛捐數登報公告並鳴謝悃計

[illegible]

# 中國國民黨中央軍人部

本部遷甯辦公業經通告當此厲行清黨之際在各軍各級黨部人員對於武裝將本黨主義努力切實訓導以期嚴密團結共維黨國基礎而各軍各級黨部代表及黨務人員任職應淸厘爲此通告希各軍各級黨部於見報後五日內卽將各級黨務人員分別姓名年齡籍貫出身經歷薪級介紹人到差日期用十行紅格紙造具簡明履歷表二份由各高級黨部彙送來部以憑查考爲要此告

# 建設週刊（第四期出版）

南京政府之國際地位(公)　清黨以後之國民黨(春冰)　怎麼去消除商業危機(柳)　中國「赤化」與日本對策(子膺)　改良中國蠶絲業的我見(田中乂膺)　改良中國司法制度芻議(張孔修)　改良江蘇市制意見書(續)(鼎三)　對於中國現狀的雜感(行叔)

(定閱)國內全年大洋二元半年一元　日本朝鮮同　歐美全年三元半年一元(零售)每份大洋五分(總發行所及定報處)上海四馬路泰東圖書局(經售處)各埠各大書坊(通信處)上海福州路九十五號三樓富國年轉

# 中央黨部主撰之中央周刊——即將出版

本週刊爲中國國民黨中央執行委員會宣傳部定期刊物之一由吳稚暉……撰每期均特約黨內先進同志胡漢民蔣介石蔡子民李石曾伍朝樞等主任撰稿關於革命理論之闡明黨務宣傳之指導及國際事件其他如海內外各地黨部之消息種種問題皆加以特別注意分各級黨部負責推銷以廣宣傳五月卅日出版每冊零售大洋二分訂閱半年六角全年一元郵費在內……預佈　中國國民黨中央執行委員會宣傳部　南京成賢街……地址

# 進攻週刊

第三期目次

紀念五九(慎之)　武漢形勢與國民黨左右派的真相(紹文)　打倒封建遺孽的徐上帝(敏)　鋼鎚(六則)(紹)　踏進煩悶之園裏(文藝)(文)　赤色帝國主義下之湖南(素絲)　一週間之政聞　本社徵文與啓事

▲社址—小西門第二師範學校　▲通訊處—本埠金神父路日暉里十八號　▲發行所—本埠及各大書坊分售處

○價目○　每期大洋二分　五期大洋一角　全年大洋一元二角

# 三民週報

第六期　已出版

要目

國民黨的健康問題　研究三民主義的基礎(續完)　浦口戰捷的感想　陳英士殉黨十一週年　肅清黨賊的感想

總發行所　上海四馬路泰東圖書局　本外埠各大書坊均有寄售

▲每期每份三分　▲三個月三角　▲外埠訂閱郵費不另加

# 國聞週報

第四卷第十八期　出版

單行本　法權會議報告書　定價二角　定閱本報一季以上者贈一冊

▲定價　全年五元　半年二元六角　每冊一角　在外埠郵費另加　▲總發行部　天津法界旭街東興里二十七號　上海分館　通信處　各省各埠大書坊代售

社論

## 揭破軍閥的私偽

（老梅）

鄙人對中國軍閥官僚，有兩句總評曰：「純私無公，純偽無誠」，試看甚麼孫傳芳吳佩孚，他們今日反奉，明日聯奉，無非爭權奪利的私情起見，並沒一點講公理行公義的心。 張口愛國，閉口愛民，純然一片騙人的假話，連娼妓對熟客的程度都不如，幸而人民早看破了這種灌死人的米湯，毫無誠意，也沒功夫去理會他，一味地仇視軍閥，雖死不悔！ 軍閥的假貨是賣不出去了！ 最可笑的，孫氏唱甚麼三愛主義，於口頭禪的愛國愛民已外，又添一個耶教信條叫做「愛敵人」，真不錯，他曾和張宗昌作敵，如今却對人云：「我和國民黨縱然妥協，也不好意思打張宗昌」，算他眞愛敵人呵！ 愛敵當然不愛友，所以對於同學的蔣介石，却抵抗到底可算奇談！ 但他的部下，已知從他的私心和假意，都暗地來向民黨投誠，那知孫氏的最後，和吳氏一樣，直落得作個光桿司令，就算完事！但孫氏常吹牛說他會打敗仗：抄得吳子玉的能收軍的舊文，又於敗軍之後，愛厥「山窮水盡疑無路，柳暗花明又一村。」所以他還不死心塌地，總想捲土重來，再做一次五省聯帥春夢，只要保全他的名位和勢力，雖犧牲國家人民，也在所不惜，這便他三愛之二愛國愛人的主義呵！ 戴着鬼臉說鬼話，誰信他呢？ 至於吳佩孚，本然以反奉仇日，得人民的一部分信仰，自從他屈身聯奉，人格喪失，人民才曉得他不會和日人打仗的， 因為他和親日的奉張 拜了把子的緣故！ 自聯奉反奉，人老疑惑吳秀才也有補過悔禍心事，不料他見奉軍失敗，一屁股仍坐在奉張懷裏，又幫奉天來打國民軍，想再做一次「武漢寓公」，看他的私心有多大呵！ 「武力統一」的癡夢，沉迷不醒，害死了好多兵士，不過由於他一人想做頭腦的私心！ 其貪欲殘忍，實不讓供外力殺同胞的紅禍！ 所以對於他們討赤，總覺得是「以暴易暴無不知其非」呵！ 希望全國人民認清了軍閥的「私」「偽」招牌，不要聽他們「童叟無欺言不二價」的假話！ 決來和團「誠」布「公」的革命黨，聯合戰線，一致向人民的公敵進攻呵！ 管他打張宗昌不打，管他聯張作霖不聯，我們大家總要拿定主意，掃除人民的障礙，完成北伐的大業！ 造出「大公無私」，至誠無「偽」的好世界來，才算革命成功呵！

要聞

## 二路軍昨晨佔領六合

▲高資方面已渡江　▲鎮江正面亦進展

今早我軍佔領六合。現正前進追擊中。（本報二十二日南京電）

號（二十）夜第二路第四十軍與孫部段承澤旅及崔錦淮師在六合附近謝家間葛塘集之線激戰。孫軍大敗。向天長潰退。

高資有革命軍一團。今日上午十一時許已過江。（本報二十二日鎮江電）

革命軍馬（念一）夜十時許。由正面攻擊。共發數十砲。至四時。二十一師長部五團二營佔領世業洲（電文有疑義）遂渡江。敵軍聞風而潰。至十時。杜部第四團正式佔領十二圩。敵軍潰退。現第二師正在追擊中。（本報二十二日鎮江電）

## 津浦南段殘敵完全肅清

▲臨淮確已佔領　▲蚌埠鳳陽將下

第三路軍昨晨確已佔領臨淮關。現正乘勝向前追擊。蚌埠鳳陽不日均可攻克。（本報二十二日南京電）

總部消息。我軍前綫逼近蚌埠。今明可下。（本報二十二日南京電）

昨晚我軍佔領明光。四十軍今晨從小溪河向臨淮關跟蹤追擊前進。瓜埠亦於昨晚佔領。（本報二十二日南京電）

第二路軍佔領沙河集明光。第三路軍佔領定遠。魯軍殘部向蚌埠壽州退却。現正乘勝追擊。（本報二十二日南京電）

三路李總指揮（宗仁）電稱。夏胡兩指揮率部於號（二十）晨克復定遠。敵程國瑞徐源泉許琨劉志陸等部向沂陽臨淮關潰走。刻正在追擊中。（本報二十二日南京電）

浦滁間鐵路修復。業於馬（二十一）日通車。今日電線亦通。（本報二十二日南京電）

國民黨黨綱政策第四條　**實行普通選舉廢除以資產為標準階級之選舉**　東路軍前敵總指揮部政治部

▲**北路總指揮部政治部電**　上海民國日報鑒、頃接陳總指揮來電、據稱本軍於皓（十九）日上午七時**佔張八嶺 沙河集及明光以南**等區、又我第二路縱隊於巧「十八」日佔領滁州、本指揮部決明日移滁、查此次戰役、我軍首先入城、俘敵官兵三千數百名、馬騾一百五十餘匹、步槍二千數百枝、迫擊砲卅餘門、機關槍十餘架、迫擊砲彈百餘箱、步槍子彈四五藥小砲一門、並擊傷敵旅梁玉林及擊斃隊長二名、捕獲團長二名、軍官百餘名、敵軍死無算、津浦路南段**肅清。交通不日恢復**云。北路軍總指揮部政治部馬印、

## 革命軍三路皆捷

▲一路克復邵伯　▲二路越過明光　▲三路會攻蚌埠

國軍北伐、就各路形勢觀之、可謂長驅直入、蔣介石總司令前日由滬返甯、當即分電一二三等路各軍將士、加以獎勵、派員分往各路慰勞軍隊、關於北伐進行之策略、密電何應欽白崇禧李宗仁三總指揮、依照原定軍事計書、分路進攻、至二十日晚止、據司令部所得前方軍事捷報、國軍進北所達到地點、大概如下方所述、

▲**第一路已克復邵伯**　當十四日佔領揚州時、何總指揮即督率第一軍乘勝直追、孫傳芳殘餘聯軍、已無鬥志、復將邵伯失守、遂向寶應潰退、現**江陰對面之孫軍**、已掛降旗、正在**磋商繳械中**

▲**第二路已進至明光以上**　白總指揮親赴前方督戰、追擊魯軍、收復津浦南段沿綫各要鎮、第四十軍長賀耀祖部第一師鄧振銓部於**十七日佔領全椒。十八日**頃聞由即猛攻**滁州**。立時**克復**。前線歸之軍界人云、**四十軍第三師**毛部、巳**由明光前進**追擊、魯軍退去六十里、三師尾隊今日由當開拔過江、進駐江浦縣、第二軍兵站部、昨巳由下關移設浦鎮之金川門、以便軍事上之運輸、

▲**第三路正在會攻蚌埠**　李宗仁指揮第二十七軍及十五軍第二師、加以三十三軍柏文蔚部、三十七軍陳調元部、由皖北側面進攻、連**將拓皋梁園之敵軍擊潰**、復**奪取定遠**、並二三兩縱支隊合力向蚌埠追擊、惟以蚌埠為直魯軍集中地、前敵上布置、須各方加以嚴密、胡指揮特在店埠召集各將領會議進攻蚌埠之戰略、又蔣總司令頃得白崇禧李宗仁兩總指揮來電報捷、附錄於後、一頃接白總指揮巧日電稱、第三縱隊第三師及第一二、於下午三時攻入全椒、敵大部均被繳械、是役斃敵二千餘、俘虜槍械軍用品無算、又電稱據楊指揮報稱、此次攻入全椒、斃敵團長二名、傷亡無算、俘敵廿七名、旅長一人、俘虜三千餘、步槍四千餘枝、砲三十餘門、機槍廿餘挺、迫擊砲廿餘門、敵係許琨杜鳳舉張礎善之七十兩軍、約二萬餘人、精銳損失全盡等語、二、頃據胡指揮官宗鐸鵬西電稱、職率所部及第十五軍肅清巢縣後、即於元日向合肥前進、沿途於拓皋及于老人峯至東山口之綫、並店由各役王崇慶劉志陸各軍、以解合肥之圍、並截斷敵退定遠之路、現敵分由壽州蚌埠逃竄、絕不成軍、店埠之役、張宗昌許琨督親身督戰、是役我軍奪獲敵八大砲數十門、其餘各物無算、詳情續報等語、特聞李宗仁叩銑印、

## 張作霖末日將至

▲部下擬擁楊宇霆

電通社二十日北京電　要人會議時。有提議以楊宇霆代張作霖。統轄東三省者。刻為張所知。面詰楊。言將免其職張楊關係緊張。

## 中央九十一次聯席會議

中央執行委員會常務委員及各部部長第九十一次聯席會議、於十六年五月十七日開會、時間上午十時、地點成賢街中央黨部、出席者胡漢民吳倚滄周啓剛鄧澤如蕭佛成丁惟汾丁超五、主席胡漢民、主席恭讀總理遺囑、全體肅立、甲報告事項、一江蘇建設廳長葉楚傖呈報五月二日就職、二江蘇財政廳長張壽鏞呈報五月一日就職、三國民政府祕書處電報任伍朝樞為外交部長古應芬為財政部長、四外交部長伍朝樞電報就職、乙討論事項、一政治會議轉送蔣委員中正等提出統一口號案、議決、交宣傳部先審查各項重要口號、附以清理理由提出討論、二南京市黨部宣傳部呈送計劃書、請撥給經費以擴大宣傳案、議決、交宣傳部審查、三東路軍總指揮部特別黨部呈報成立特別黨部經過情形、請備案、並頒發印章案、議決、交組織部指導組織併酌量辦理、四中央軍人部呈請開除宣傳主任幹事朱雅零等五名黨籍、並請通令一體不予錄用案、議決、交監察委員會審查、五中央軍人部呈送新舊職員花名冊請備案祇遵案、議決、照准、六、中央軍人部呈送五月份預算書請察核案、議決、交祕書處辦理、七、江蘇省黨部特別委員會呈送各縣黨部特派員選派條例、及黨員選舉資格審查條例請予備案、議決、交組織部審查、八、組織部提議通令各處政治分會專理政治、關於黨務事、歸黨部辦理案、議決、照原案通過、九、江蘇省黨部特別委員會呈請制止各政治部派員改組黨部案、議決、依組織部與軍人部規定之通令辦理、十、江蘇省黨部特別委員會呈為土豪劣紳乘清黨運動借端報復請通令各政治部各縣長嚴行取締案、議決、交清黨委員會審查、十一、江蘇省黨部特別委員會、呈送每月份經費預算表、請核准案、議決、交祕書處、十二、政治會議轉來海外部呈請將駐日總支部皖人王光強等下令通緝、並令各該省停止請逆官費繼續發給補助駐日黨費案、議決、交監察委員會審查、其補助事項、俟改組後再議、十三、上海工會組織統一委員會及商民協會關於爭執會員之糾紛案、議決、查商民協會第一條云、「凡居住中國之商人、不論性別、……皆得為本會會員」、是非商人不得入商民協會、其義甚明、更查其第六十三條云、「會員月費之多寡、視各地商民狀況如何、……但入會費普通商民、最高不得過五元、商店職工不得過一元、小販不得過五角、……」是就商人之地位而區別之、故先言普通商人、而次及商店職工及小販、其第二三種、蓋對普通商人而言、謂雖商店職工、係帶有商人性質、於商店資本有關係者、或尙無行店而僅作小販者、是此條所謂商工、即為商人、即須加入商民協會、其義更屬顯然、以上為當然之解釋、如此工商性質、方不致相混、該兩會應據此意、適當處理、

## 鼓嶼交涉案

▲羣衆對外將有熱烈表示

東方社念二日廈門電　外交後援會數日前向領事團要求、請驅逐工部局長及處罰五九紀念日開槍者、領事團置之不理、故週來計畫洋務工會之總罷工、并於五卅紀念日作大規模的對外的游行、對此十八日特召集領事團與工部局員聯合會議、作左項之答覆、但豫料尙有多少之波瀾也、一向工部局長發警告、一處罰開槍者、一對于將來向警察等與以警告、

## 蘇教廳新猷一斑

▲注意地方教育暫維現狀　▲呈中央及省府撥款救急　▲促教費管理處早日成立

江蘇教育廳張廳長、蒞任伊始、對於江蘇教育、力圖改進、近鑒於各縣教育經費、每因軍事關係、致來源減少、或基礎動搖、影響教育前途、至為重大、業經通令各縣、所有各種教育專款、經指定有案者、一律不得挪作別用、以重教育、又因各縣教育行政機關、紛紛改組、事權不一、致辦學者感受困難、教育上發生阻力、該廳為統一地方行政、及增進教育效率起見、業已通令各縣、凡縣教育行政組織未經省政府改訂以前、一切均仍其舊云、

又訊、張廳長昨呈中央政治會議云、呈為畿輔教育、觀瞻所繫、絃誦聲稀、經費無着、請予設法臨時救濟以崇建設事、查蘇省竊自軍興以來、教育經費、積欠已逾數月、多數學校、因之停頓、自我軍抵蘇後、民慶來蘇、咸有欣欣向榮之望、刻下江南軍事、已告結束、江北亦漸次敉平、省立各校、或已開始授課、或正籌備開學、並有自學期之始、即行開學上課、至今未嘗一日間斷者、惟是經費一層、異常竭蹶、不但教職員薪脩、分文無着、即校中火食與校役工食、亦有難支且夕之勢、廳長就任後、迭據省立各校呈請撥款、文電紛馳、情詞迫切、職責所在、未容坐視、當國府奠基之始、正萬流仰鏡之時、若坐令教育事業、杌隉不安、似非所以昭示遠近、樹之風聲、明知軍書旁午、費用浩繁、惟事關建設、亦屬刻不容緩、際此教育經費管理處尙未成立之時、責任未有專屬、伏思教育為根本要圖、蘇省乃畿輔重地、用特備文呈請鈞會、俯念江蘇特別情形、准予特別提議、設法救濟、飭下江蘇財政廳、暫照十五年度原預算、先行籌撥省立教育機關經費一個月之數、以資維持、不勝公感云云、

又呈江蘇省政務委員會、並公函財政廳、大意與前相同、茲不具錄、未知省府及財政當軸、能否准予撥發、以惠青年也、

又聞江蘇教育經費管理處、停頓已久、現經張廳長赴滬、與中央教育行政委員會協商、力促早日成立、業已聘定廉南湖君為該處處長、此後負責有人、當必能積極進行也、

## 蘇州市黨部改組

蘇州清黨委員會、前日下午開委員會議、出席十餘人張品泉主席、報告開會宗旨、僉以清黨事務終了、亟應早日產生市黨部臨時執行委員會即席決定由到會者推定、當由整理黨務委員陶鳳威指定陳仲呂、陳復、張品泉、伏彪、黃景燦、周振東、葉仲亮、張權、黃啓元等九人為臨時執行委員、着手籌備進行、

## 廿一師開拔赴常

駐紮南翔之二十一師奉東路總指揮部令先後開赴常州、砲兵營於十八日啓行、師部官佐全體人員、於二十日下午二時裝車四十輛、特別專車一列、六十三團士兵亦於是日傍晚繼續開拔、聞赴常後即須轉往南京、

## 嘉定各界認銷國庫券

嘉定邢縣長定二十日召集各界認募國庫券、是日嘉定銀行行長縣商會會長款產處總董以及各公團各市鄉鄉董暨殷實紳商到會者四十餘人、僉謂革命事業正在緊要、民衆總宜盡力贊助、結果公決全縣認募三萬元、十分之四由銀行典業商界擔任、十分之六由各市鄉董擔任、一面由邢縣長先行呈報、一面由認募者分頭勸銷、

## 杭州短簡

▲此間農工商學軍政警各界、以革命先進**吳稚暉**氏、不日**與張主席靜江來杭**。特在公衆運動場**預備歡迎**場所、屆時請吳氏講演、

▲浙西水利議事會、已由國民政府議決撤銷、改組為太湖流域水利工程處、委沈百先為處長、議事會長蔣玉麟昨函各會員到會商辦結束、

▲戒嚴司令部以本省宣布戒嚴、積極清黨以來、仍有少數反動份子匿跡省垣、意圖搗亂、情殊可惡、故自昨日起、除加派人員檢查郵電外、夜間搜查旅館、較前更嚴、

▲**省務委員祕書長**　邵元冲辭職、由省政府**委陳布雷**接充、陳氏定期日（二十三）上午九時宣誓就職、

▲本省徵收烟酒捐稅向充軍餉之需、昨由舊局長通令各區分局長、督率所屬實徵實收、隨收隨解、

▲杭縣商民協會應各業分會之請、發行流通券一千萬元、以維金融、昨該會常務委員孟祿久王鄭良張旭初等晉謁財委會陳主席、磋商進行方法、（二十二日）

## 上海軍民聯歡會之第三日

東前政部籌備之軍民聯歡會、在九畝地新舞台開遊藝大會、昨日為第三日、來賓仍擁擠不堪、至開會時、場內座無虛位、遊藝主任趙南主席、一、全體肅立、二、向總理遺像行三鞠躬禮、三、恭讀總理遺囑、四、靜默三分鐘、五、主席報告開會宗旨、略謂克復上海、上海民衆亦與有力、今後更希望軍民能一致進行、打倒軍閥、肅清共產黨、實行三民主義云、六、奏軍樂（東前總指揮部軍樂隊）、七、遊藝開幕、表演節目俱屬上乘、如勵志公學之疊羅漢、類別多至十餘衆、勁作敏捷、萬竹小學女生唐素香之拳術、步法純熟、姿勢優美、明德學校之麻雀和小孩、舞態輕盈、歌聲嘹亮、敬業中學之國技、孔武有力、餘各樂府新聲、三弦拉戲、巧耍花罈、魔術、舞蹈、火棍、京劇、均美不勝收、八、呼口號、九、散會、

第四日（本日）遊藝節目如下、一、軍樂（前敵總指揮部軍樂隊）、二、國樂（景星、六雲、中國音樂函授學校）、三、唱歌（日華學校）、四、國技（東前政治部董清）、五、青天白日歌（民立女中）、六、奏笛（蓼莪、浦夢古）、七、鋼琴合奏（清心女校）、八、國技（精武會第三會）、九、國恥表情歌（市立第六）、十、唱歌（清心）、十一、四簧（歡喜團）、十二、魔術（周杏泉、周惠珍）、十三、唱歌（稗文女校）、十四、小白兔（日華學校）、十五、西洋舞（清心女校）、十六、民權選舉（市立暉橋小學）、十七、京劇（四郎探母）、十八、京劇、十九、蝴蝶舞（巽興小學）、二十、對舞（愛國女學）、廿一、巧耍花罈（五歲紅、孫運元）、廿二、三弦拉戲（遂民舟）、廿三、自由花（隴德學校）、念四愛（時花小學）、念五、小兒歡舞（巽興小學）、念六、蝶舞（愛羣女校）、念七、共產毒（敬業中學）、念八、蔣總司令北伐記（五洲影片公司）、

## 市黨部各部消息

▲**商民部**　特別市黨部商民部迭據委業公所及特別市商民協會函稱少數職工佔據工所、并以武力強迫夥友入會、以致各號因而停市者十餘家、請求制止等情、該部以委業勞資糾紛異相、究竟何若、極應澈底調查、昨特派調查幹事向各方調查情形、以便解決、又昨日為市黨部化裝演講隊第一次表演之期、該部特派幹事陳賢本曹志功等參加、并担任演員、以資活動、又昨經該部批准立案之團體、有第二區會銅鐵機業商民協會委業商民協會等、

▲**青年部**　該部部長昨日出席二區黨部演說、又下午派劉軾同志出席上海市教育協會講演、又為南市中學學生呈稱、該校當局及教職員於該校學生在新舞台表演遊藝之際、將校內什物搬逃一空、校務無人維持、該部當即派張瀛曾同志前往調查一切、待復查辦、又該部定於二十五日（星期三）下午二時召集上海全市各區黨部青年部部長開聯席會議、討論進行青年運動事宜、聞巳備發通告、通知各青年部部長準時出席、

▲**宣傳部**　昨日該部發出第三號訓令云、為訓令事、我們為紀念五卅起見、希各區黨部在三日內組織宣傳隊、（每區至少組織十隊愈多愈好）、每隊推定隊長一人、於二十七下午二時、齊集本黨部三樓、討論宣傳方法、並分配宣傳處所、務盼准時到部、至要至要、此令、部長陳德徵、祕書張廷灝、五月廿二日、

## 市黨部宣傳部努力工作

上海特別市黨部宣傳部為發揚主義指導民衆起見、特由宣傳委員會議決在最近之八星期內每逢星期四星期日、在南市閘北擇定相當地點、舉行化裝演講、第一次巳於昨午在西門少年宣講團舉行、到會聽衆紛至沓來、大有山陰道上、應接不暇之勢云、

該部所撰之政治報告、除每星期六在民國日報附刊前敵之前敵更陸續登載外、復由該部另印三百份、分發上海各區分部、俾作宣傳之根據、聞本週之政治報告、業於今日付郵分發、

五卅運動之宣傳工作、該部於一週前即已着手預備、文字宣傳巳有印刷品多種、計分標語、傳單、宣傳大綱、小冊子四種、此外更發印特刊二十七八左右可以出書、口頭宣傳業已訓令各區分部組織五卅運動宣傳隊屆時分頭出發、

又該部部長陳德徵同志於昨日上午出席二區黨員大會、下午出席紗廠工會及第五區黨部黨員大會演講最近之政治狀況云、

## 一區黨部臨時執監委員會

中國國民黨上海特別市第一區黨部臨時執監會委員、業由該黨務指導員管際安呈准加委、於昨日上午九時在寶山路二十四號黨部內開執監聯席會宣誓就職、到席者周頌勛馮一先楊復三鄭緘三顧友蘭甘泉陸士淞郭情劍沛維潤姜懷素等、市黨部派祕書吳開先指導、常務員姜懷素主席、一、向黨國旗總理遺像三鞠躬、二、主席恭讀遺囑、三、執行委員周頌勛致就職宣誓詞、略以本執監委員等謹秉承總理遺囑、遵守本黨綱領、矢志忠誠、努力於黨務發展、領導民衆作國民革命之工作、以達完成總理遺志、實現三民主義、謹此宣誓、四、市黨部代表吳開先指導黨務進行方針、五、主席致答詞、六、禮成、七、散會、

## 滬甯路車務工會成立

滬甯鐵路工會、昨日舉行成立大會、該會臨時辦公地點、本暫假升順里口鐵路同人會、但以成立大會到會者太多、特假福生路儉德儲蓄會舉行、上午九時選舉正式執行委員二十一人、計舉出李經綽・季中・劉光堯・黃家榮・鄒亮心・孫志衡・蘇侃・彭學文・吳培松・閔羅錫・張大祿・沈公讓・吳少基・馬直山・鄭海翔・曹良棟・潘文耀・夏雲・顧志仁・曾友生・王孫秋、下午開成立大會、先由主席恭讀總理遺囑、及致開會詞、即由特別市黨部工人部長周致遠宣傳部趙超驥、工會組織統一委員會代表陳子家交通部長王伯羣代表李孟博（滬甯路新局長）先後致訓詞、後舉行慶祝遊藝、子、國樂、丑、幻術、寅、革命歌、卯、永遠勿忘歌、辰、打倒軍閥歌、巳、跳舞、午、「因為你」歌、未、[illegible]衣曲、申、跳舞「飛飛飛」、酉、歌舞劇「三蝴蝶」戌、黎明暉女士唱歌、亥、電影（盤絲洞）然後呼口號散會、是日到會者約一千餘人、頗極一時之盛、

中國國民黨政綱對內政策第十三條 勵行教育普及以全力發展兒童本位之教育整理學制系統增高教育經費並保障其獨立

# 市黨部獨立區分部宣言

上海特別市黨部獨立區分部黨員大會宣言云、在這熱烈地國民革命過程中、與四圍的惡勢力漸趨崩潰的時候、吾黨所負的使命、一天一天地在工作上表現出來、我同志們便要時時刻刻地堅持着我們的責任心加重我們的奮鬥力、把一切反動勢力、一鼓蕩平、造成一個以黨治國的新局面、救出四萬萬水深火熱的人民、我們今天這個黨員大會、本着這種血忱、與吾黨數十萬同志們、全國革命民衆們相見、我們認定中國軍閥帝國主義和目下慣事搗亂的共產黨、以及躍躍欲試的國家主義派、已無形中成了一種反革命的聯合戰線、用各自爲謀的特殊戰略、紛向本黨進攻、我們若想革命前途不受妨礙、這時候必須緊緊的團結我們的隊伍、集中我們的力量、不與任何敵人謀妥協、不放過任何敵人、現在軍閥帝國主義者、既還是互相依、構肆毒燄、萬惡的共產黨徒、又故意搗亂、阻撓北伐、無形中延長了吾民的倒懸疾苦、且將本黨從軍閥鐵蹄下解放出來的湘鄂人民一一趕到萬丈火坑裏這種惡勢力盤踞武漢、與現在霸佔北京城的張作霖、以及各帝國主義者竟會不謀而合、齊以本黨爲敵人、同時彼素來與本黨主義背道而馳之國家主義派、乘本黨清黨時機、混入本黨、起腐化作用、我們的同志、一方要揮戈北向直搗關外、一方又要化武漢的共產黨肅清、而同時又須設法制止投機份子、以防腐化、事實上確是一種大難的工作、但越因他是一種大難的工作、越足以表現革命的精神、我們越當加重力量、與這些惡魔奮鬥、我們認定只有三民主義可以救中國、反對三民主義的、—無論他是軍閥式帝國主義式共產黨式國家主義式—都是本黨的敵人、概在打倒之列、我們不能因打倒共產黨、放過軍閥帝國主義、我們更不能因打倒共產黨、便准什麼派混在本黨活動、造成一種黨團、革命的力量要集中、革命的組織要嚴密、革命的主義要切實、革命的方法要澈底、所以我們革命的國民黨、在這革命怒潮高漲時期、只有從革命的民衆謀團結、決不向反革命的隊伍謀調和、國民革命一日未成功、我們便一日不容放棄責任、我們謹此鄭重宣言高呼、一、擁護國民黨、二、擁護南京國民政府、三、擁護勞苦功高的蔣總司令、四、打倒軍閥、五、打倒帝國主義、六、打倒共產黨、七、打倒國家主義派、八、打倒土豪劣紳、九打倒一切反動派、十、國民革命成功萬歲、十一、三民主義萬歲、

# 市黨部 獨立區分部黨員大會

上海特別市黨部獨立區分部、昨日上午九時在西門林蔭路舉行第一次全體黨員大會、到全體黨員百餘人、僉國珍主席、一、向黨國旗及總理遺像三鞠躬、二、恭讀總理遺囑、三、本屆執行委員暨候補委員就職及宣誓、宣誓詞云、「余等誓以至誠接受總理遺教、遵守本黨紀律、努力黨務、精誠三民主義之實現、此誓」四、指導員報告、五、討論、甲、黨員大會開會日期、(議決)兩星期舉行一次、乙、辦事地點、(議決)要求市黨部執行委員會設法撥空地點、給本分部辦公、丙、經費問題、(議決)向市黨部執行委員會、請求津貼、六、通過宣言及通電、七、臨時動議、對於五卅獨立區分部應有嚴重表示、(議決)交執行委員會定辦法辦理、

又該獨立分部黨員大會致武漢汪精衛電云、武漢汪精衛先生、本黨痛遭穿墉內賊、先生故留武漢、欲救其黨危魂、阻撓北伐、所謂別有苦心之先生處、仍能自圓其說否、先生倘有亡羊補牢之念、應知失屑養指之危、則庶幾不再淪胥歸來休養、如仍執迷不誤、貪盜虛聲、他日大軍一到、決難存忌器之懷、天下後世、亦決不能爲先生諒、弄巧反拙、適以遠入迷途而已、先生其三思、

# 宮崎龍介今日赴甯

▲工會統一會之歡宴

日本社會衆黨領袖宮崎龍介到滬後、除應市黨部之宴會及歡迎會外、特於昨日上午十時至高昌廟海軍總司令部、工兵廠、及江南造船所參觀當由海軍總司令部政治部高秘書長與兵工廠石廠長等、殷勤招待、並於參觀後舉行茶話會、首由石廠長致歡迎詞、宮崎龍介有長時間之演說、迨至午後一時、始盡歡而散聞宮崎龍介定今日上午乘車至南京、往晤蔣總司令、有所接洽云、

工會統一委員會全體委員、以日本宮崎龍介氏民仲爲日本社會民衆黨領袖、此次來華代表日本民衆黨、以眞誠的意思力謀兩國國民實行親善、昨晚特宴請於安樂宮飯店、並請中國國民黨駐日總支部國際部委員權充爲國民黨駐日東京支部執行委員宋振呂陳季博于明洲前廣東政務廳長謝良牧駐日總支部常務委員梁文洲陪席、席間賓主均有演辭、頗極一時之盛、

# 五卅慘案紀念之籌備

上海工會統一委員會五卅慘案紀念籌備處、日昨開第四次會議、議決案如下、一、情報方面由工會統一委員會調查、護工兩部派員組織密查隊、車資視本會調查員路增、並依密查所得之成績酌給獎金、以四十八組織、分六區密查、二、宣傳方面由本籌備處宣傳部趕製標語傳單、「分告工友書及告民衆書二種」、及圖畫等、又演講股長另推張鏡心同志担任、三、組織方面各工會參加之登記由交際部担任、于二十八日召集各工會代表一會、並通過通告如下、爲通告事、緣本會奉上海工會組織統一委員會之令、業於本月十九日籌備成立、負直接指揮各工會參加「五卅」運動之責任、業經登報通告在案、凡各工會之欲參加是項運動者、務於本月二十六日以前至閘北湖州會館本會報名登記、以便召集各工會代表會議、藉一進行

# 兩團體電賀王伯羣

上海全國和平統一促成會浙民協會昨致電交通部云、南京中正街西成旅館轉交通部王部長鑒、南都新建、百端待興、我公出長交通、尤爲先總理生前最注意之事、政府得人、民衆幾幸、敬頌勳猷、上海全國和平統一促成會浙民協會叩、

# 商總會緊急會議

▲籌備五卅慘案 ▲經募二五庫券

商總聯會昨日開會、到二十餘人、錢龍章主席、一、新聞九路來函爲西兵撤去國徽扯毀等情、議決致函政府分會交涉員嚴重抗議、二、滬北五區來函爲撤去障礙物事、議決致函工部局納稅會聲叙理由交涉、三、上海總商會函請歡迎美議員來華事、議決特派鄔志豪王漢良接洽 四、頤金林追悼會送輓以誌紀悼、五、滬南六路來函爲中央鈔票事、議決請查照日前國民政府頒布之辦法復信、六、議決王漢良同志自五四以來對於本會工作辛勞、本會應主張公道表示夠績、甲、致蔣總司令詳叙平生事績去函證明、乙、本會送匾一方以表揚功績、七、山西路商聯會報告本路迭遭盜劫應從嚴取締、議決致函工部局辦理、八、五卅將屆至籌而手續急待討論、議決、甲、陳報五卅慘案經過情形、提交國民政府據理交涉、乙、五卅將屆是日宜熱烈表示民意、公決推定備籌委員會籌備委員程祝蓀劉仲英陶樂勤王漢良許雲輝張賀芳邱嘉樑余仰聖張子廉程蘭亭張樽海、九、五月革命運動會來函爲派代表出席、公推鄔志豪陶樂勤、十、納稅華人會來函爲加捐請一致交涉、議決致電國民政府提出嚴重交涉、甲、五卅案情、乙、加稅問題、丙、撤障礙物、丁、完整天空權、十一、蔡壁禮路商聯會爲前兩兵慘殺案、再函催詢交涉員、十二、亞路商聯會來函爲甯人餓死金敦五案、議決電請外交部伍總長嚴重抗議、據理力爭、務達懲兇目的以保民命、十三、特別市黨部來函爲捐房金助餉完成北伐、請派代表出席、公推王漢良爲代表、十四、二五庫券經募事議決組織籌備委員會、公推委員十七人、除已推五卅委員十一人仍連外、加推錢龍章、葛春袁履登魯廷建吳亮生鄔志豪、十五、河南路商聯會來函爲楊慶和工友被證指盜黨昭雪案、議決致函法院證明解放、十六、五卅喪葬事定念五開聯席會討論、十七、執行常務委員同時就職典禮、定念六日下午二時、十八、函請陶一民大律師爲法律顧問、

# 湖北同志請願討赤

湖北革命同志會、昨日下午三時開會、到卅餘人、公推郭耀南主席、報告蔣總司令秘書處來函、頃奉鈞座發下湖北革命同志會汪日昌同志等函一件、爲伏懇迅速動員剿赤、以解倒懸由、奉諭倘黨運動誓必貫澈等因、相應函達查照云云、陳復初提議須派人赴鄂與同鄉中之握有兵權者請願、早日出兵討赤、公決推舉劉曦汪日昌二同志、劉漢基提議工人方面應派人宣傳、勿爲共產黨所騙、須明瞭三民主義之解釋、通過、至五時半茶點散會、

# 建設討論會委員會紀

▲議決請政府向英使交涉十事……勸募房租捐餉

上海建設討論會、昨日下午二時開全體委員聯席會議、張心撫主席、恭讀遺囑、程祝蓀報告經過、通過委員會辦事規程、提議要案、一、英公使廷浦森氏、由北京來滬、吾全市民衆、應一致要求政府交涉、一、以最短時期、取消不平等條約、二、引用洋涇浜章程、改組工部局、三、一律撤除障礙物、四、停止飛機游行及鳴槍示威事、五、抗議飛機掩護敵艦、轟擊吳淞要塞事、六、嚴懲外兵白晝強姦民婦案、七、與國民政府開國際誠意之談判、八、凡關於國民政府政令之下、有匿居租界、應行改善或接收、或管理之行政財政交通鹽務關稅教育市政各種種機關、外人不得參與干涉、九、取消無限制之公佔地高地價、十、取消新加之巡捕捐、議決、以民衆外交後盾、堅持到底、並請各團體一致加入、另組聯合大會、推派代表、督促政府、二、由本會發起、另組上海勸募房租捐餉會案、議決發宣言、並請各公團一致加入、與已經發起之團體、作一致行動聯合協作、多印印刷品、宣傳勸募、一致通過、其宣言云、毀家紓難、古訓昭然、値此逆敵當前、赤燄附後、家國存亡、會如疊卵人民生命未解倒懸、欲當祖宗墳墓之地、子孫耕牧之場、非各發天良、共圖協濟、不足以保家國、又焉足以保子孫、若論死死無地之可容、不若捨生前安全之可覩、際若商業凋敝、民生困苦之日、不得不作集腋成裘之計、聚沙成塔之功、各分担負、勸募房租、在産主誠一毛之微、在房客盡滴汗之勞、本會有存調濟、絕無偏袒々私、况有十一團體提倡之先聲、豈無億兆人民相繼而奮起、謹此宣言、幷希各公團踴躍加入、共同勸募、膺此仔肩、功在民國、爰擬辦法除付印分發外、特再公布、三、郭交涉員來函答覆抗議金周氏之子、葡人汽車輾斃案、議決、復周金氏聽候政府解決、四、淞滬教養院案、付審查、六時散會、

首創電通新法

儉費電碼

各界請速採行

可減輕電費負擔……(有十與三之差)

可節省檢查時間……(無須輾轉譯述)

何謂有十與三之差即照舊本電碼拍電應納十個字之費今用儉費電碼法只納三個字之費足矣舉此以觀誠於經濟大有出入而與於商業上更有深切利益也

本書 ▲台山朱炳棠君爲便於海外通電及儉省電費起見乃創著此書

內容 ▲所選中文字皆係各界往來文牘所通用 ▲以二十六個英文字母來代替簡捷之法

略言 ▲分類參照一覽便知無東推翻西檢之苦

(價目)平裝本定價六角實售四角八分 精裝本定價一元實售大洋八角

本社出版新書七種

▲農藝致富新書 定價一元
▲果樹栽培全書 定價一元
▲百花栽培秘訣 定價八角
▲催眠術秘鑰 定價二元
▲食品烹製全書 定價六角
▲西餐全書 定價五角
▲丸散膏丹自製法 一元二角

概售六折

外埠郵費另加

上海愛而近路慶祥里東首 中華新教育社發行

(本埠經售處)世界書局 大東書局 啓新書局 民智書局 中原書局等

# 遺失出席證聲明作廢

今遺失第二區黨部三十一分部一千二百二十號出席證一紙日後如有發現作爲無效除向區黨部備案外特此聲明 沈介仙啓

# 兩工會昨日成立

▲兵工廠工會 上海兵工廠總廠工會於昨日上午十時借西門斜橋瞿眞人廟開成立大會、全體工人先由砲廠齊集出發遊行、經滬軍營外灘、薛家浜、向裏馬路、過關橋、進大東門、出老西門、直達會場、各機關代表前往觀禮者、頗形擁擠、振鈴開會時、首由全體向黨國旗及總理遺像行最敬禮、恭讀遺囑畢、次由主席張濟川致開會辭、並報告籌備經過、繼以石廠長致詞、略謂「在國民革命軍未砥定淞滬前、在軍閥壓迫之下、工友們不能自由行動、更不能組織工會、今工友們能安居樂業、勤奮工作、而組織完備之工會、是皆受國民革命軍之賜、應極力擁護蔣總司令也、云云、然後該廠政治部陳主任代表傳厚澤、市黨部代表周致遠、海軍總司令部代表夏應庚及日本社會民衆黨領袖宮崎龍介等次第演說、並有該廠工友自由演說、詞多勗勉之辭、最後攝影、攝影畢、舉行娛樂、新劇名葵鍔脫險及打倒帝國主義、頗極一時之盛、迨散會時、已午後六時餘矣、

▲碼頭工聯會 上海碼頭工會聯合會、昨日上午十、借公共體育場舉行成立會、到會工友不下三數千人、主席團爲唐華、郝雲鵬、秦雲龍、開會時、全體首向黨國旗及總理遺像行三鞠躬禮、次恭讀遺囑畢、由主席唐華致開會辭、繼以郝雲鵬報告組織經過情形、次由各機關代表徐成章劉斌鄧嘉縉施文寶、及唐曉影女士、先後演說、語多警惕之詞、最後通過宣言、並容納各工友自由提議案件、將其重要者審查通過、隨呼口號、實行三民主義、保護工友利益、打倒共產、要求增加工資、實現農工政策、兵商學工農大聯合、南京國民政府成立萬歲、中國國民黨萬歲、國民革命軍萬歲、北伐軍勝利萬歲、蔣總司令萬歲、工會統一委員會萬歲、散會、時已正午矣、

# 縣公署令催塡繳庫券

上海縣知事公署前因奉令籌募二五庫券、於十八日召集各市鄉董佐開會、限定券額十萬元、由各鄉董自由認定、計上海閘北洋涇三市鄉每市一萬五千元、蒲淞引翔二鄉每鄉各六千元、法華鄉五千元、閔行塘橋二鄉各四千元、三林曹行二鄉各二千元，其餘爲漕河涇顓橋北橋馬橋塘灣高行陸行楊思陳行每鄉各二千元、議定儘五月底由各市鄉以九八文款先行塡繳縣公署彙收掣取收據、俟省中庫券頒列、再行給領在案、自議決至今已有多日、各市鄉尚未繳到、茲距月抄繳款之期已近、故由縣公署分令市鄉董佐趕速塡繳、以便解省應用、

# 復旦甲子同學會開會

前日下午七時、復旦甲子同學會、在北京路大加利西餐館、開本屆第二次會 大會、到錢祖齡張廷灝劉百年黃之栻沈振雍張文彤等二十餘人、先由主席報告母校近況、及本會現狀、次議決(一)補推代理理事張文彤黃之栻張廷灝三人當選、(二)請卅校大同學會理事會召集全體同學大會、(三)本會會所暫設法租界太平橋北存義里一號、並推定沈西省君爲常務理事、(四)徵求本會同學最近通信地址、

# 各界婦女聯合會消息

昨日各界婦女聯合會上午九時假市黨部婦女部召集臨時執行委員會議到會者莊靜徐文符蔣養素張淑斐陳振權王劲瑛張惠如馮蘭馨呂素嫦呂競新顧天傑吳若華黃濬哲臧權奉崧影譚淑貞一恭讀遺囑、二、主席報告開會宗旨、馮蘭馨報告接洽會址事、三、報告朱淡如會員來函、議決、由文書逐條解釋答覆、四、討論分會會章、議決、由總會與分會負責人共同商定之、會址事議決定蓬萊路清潔堂、由婦女部負責接洽、閘北某醫院看護、受院長壓迫、請求本會援助、議決、看護等書內對婦女部請求、本會祈設法援助、遊藝會、議決通過、地點日期下次再討論、五卅慘案宣傳事、議決分文書口頭兩種、由宣傳股負責、龍義女子計貴貞受夫虐待、請求援助、議決、派員調查清楚後、再爲作法律援助、五、散會、

# 上海女子青年團 第二次籌備會議

五月二十一日午後二時上海女子青年團、借市黨部開第二次籌備會議、到會者十餘人、當推定主席呂覺生，紀錄戚琴仙，主席恭讀遺囑、報告第一次籌備會議之經過、通過緣起草案、討論簡章、修政後付印、議定於成立大會時、發宣言通電口號三種、成立大會日期、定於六月二日下午一時、地址在市黨部、屆時幷請名人講演、該委員會爲謀籌備週到等見、特定於念六日下午二時繼開第三次籌備會議、以資進行、

# 海軍政治部錄取藝術員

東路前敵總指揮部政治部

國民革命軍海軍總司令部政治部藝術股、招考藝術股員、應考者四十餘人、初選者有五人、昨日(二十三)下午一時在該部面試、請王敦慶君到場監考、茲錄取龔輪丹君、於念三日起到部工作、

# 朱吟江辭縣商會會董

上海縣商會副會長朱得傳、昨致該會會董會員公函、以本屆選舉、仍被選會董、祇因力所不逮、萬不敢再行担任、務祈照章以次多數推補、俾便互選會長、

# 大中華百合公司消息

大中華百合影片公司朱瘦菊陸潔兩君、率同男女演員楊靜我王乘英陳一棠等十數人、今日早車赴杭、攝取外景攝影師鄭崇蘭君等諸職員、自王元龍君戲畢之後、得公司命令、囑留杭州、故前日王君等回滬時、並未同來、以省往來跋涉之煩、聞此次戲畢之後、諸演員先行返滬、朱陸二君則尙須至閩浙交界仙霞嶺等處、尋覓新片中之外景云、

# 來函

民國日報主筆先生鑒、逕啓者、本月十五日鄙人率師範生在中參觀教育、承 貴報記者造訪、詢及敝地情形、與次日所登敝人之談話略有舛誤、蓋縣黨部有二人被看管、確爲事實、至若是否共產嫌疑、則非鄙人所知、爲特鄭重聲明、祈 賜更正爲荷、此頌撰祺、 崇明私立敦行女師校長施補經頓首、

# 法租界 糞車夫罷工

由要求加薪而起 馬路上臭氣四溢 黃杜等出任調停 今晨復工

法租界清潔夫「卽糞車夫」事宜、由張會曹向工部局承包辦理、每一糞車有兩人、原有薪工每月每車十四元、後減爲十一元、平日待遇頗苛、如走電車路軌須罰款、所得介節酒資須分給清潔局、並須任車子加油錢、所有罰款本定充善堂之用、而實際上罰款多少並不公布、各糞車夫以生活程度增高、每月薪工本極微薄、再加種種苛例、不能忍受、遂向清潔局張會曹要求恢復每車十四元原薪、並取消一切苛待、當推出濮連生周計根蒯仁福金榮生沈大虎等五人爲代表、雙方磋商破裂、清潔局遂報告華界軍事當局、謂係共產分子、於本月十四日下午四時將濮等五代表拘去、旋卽於當晚八時訊釋、一面與公共租界糞夫同盟羅金寶接洽、另行招雇車夫、昨「二十二」晨四時、原有糞車夫正將糞車、路開出、報名之新車夫突來阻止工作、致起毆打、各糞車夫紛紛逃避、全體停止工作、故昨日法租界各馬路停有糞車多輛、而尤以天文台路爲最多、各居戶大受影響、不得已將糞穢傾棄於陰溝、有傾倒糞車中者、以龍頭未曾關閉、致糞汁滿射街衢、臭氣四溢、事爲黃金榮杜月笙等所悉、以事關公共衞生、向清潔局方面出任調停、另由朱正祥唐連生兩人向糞車夫接洽、結果定於今晨「二十三日」先行照常復工、要求各節、准於一月內妥商解決、

# 西砲台試炮

▲從二十三日起

國民革命軍二十二師暨所部各營隊、定五月二十三日起在高昌廟西砲台靶場內逐日施行試演射擊、惟恐居民聞聲驚駭、昨日分函各機關查照、並請淞滬警察廳出示布告、

# 包探捉强盜互開十餘槍

▲一個包探受傷 ▲兩個強盜就獲

總巡捕房特別機關華探長王長庚、探悉東西華德路永貴里三百九十九號空屋內有大幫盜匪匿跡私藏軍械及包運違禁物品等情、昨晨四時半、協同探長白忠祺探目梁寶生包探張炳成徐岐山等、前往該處門首、正在設法進內補拿、詎爲盜黨所知、卽從隔壁後門逃出、拒捕開槍數響、一彈擊中徐探腰部、該彈幸未射入、王探長等亦拔槍還擊、互開十餘槍、一時槍彈橫飛、結果當場擒獲盜匪兩名、抄出手槍一支、子彈八粒、餘盜均被免脫、復往該屋內搜出鴉片烟土數十担、一并帶回捕房、受傷之徐包探則車送同仁醫院醫治、兩盜候今晨解送法院請究、

# 七椿劫案未獲一盜

周家嘴路一百念九號、昨晨八時、被盜四名侵入、搶劫値洋一千元之飾物銀洋而逸、

東漢璧禮路二百六十號、昨晨五時半被盜七名闖入、將衣飾銀洋搜刧而逸、

華德路七百九十號、昨晨六時半、被五盜擁入、搶刧大小銀洋共六十一元而逸、

培開爾路一千二百卅三號、前晚九時一刻、被盜六名闖進、搜劫得値洋一百四十元之衣物而逸、

浙江路七百九十七號、前晚十一時、被盜三名侵入、一盜執槍、劫得値洋一百七十七元之衣飾銀洋而逸、

新聞大通路一千二百卅七號、前日下午二時、被盜七名闖入、搶劫値洋三百元之衣飾而逸、

新閘路五百十一號、前晚九時半、亦被盜匪八名擁入將値洋一百念二元之銀洋衣物搶刧、逃出時當被巡街華探瞥見上前追捕、並開放手槍六響、均未命中、結果仍被四散逃逸、

# 繼母控子

侵佔罪成立

已故呂耀庭之繼室呂樂氏延張嘉惠律師、在臨時法院以刑事起訴其子呂信耕侵佔財產一案、前日上午、經推事徐繩、開庭集訊、原告請求着被告將財產交出外、並治以侵佔之罪、質之呂信耕、供甯波人、住西門唐家灣憩園、原告係繼母、我父死已六年、在世充良濟洋行買辦、現此缺繼續接充、但父生前負債十二萬餘、除將所有遺產抵押、尙屬不敷等語、並延律師辯護而原告代理律師張嘉惠以被告擅自處分共有財產、實已搆成侵佔罪、請爲追究、徐推事諭改期續訊、

民國日報附刊　十六年五月念三日

# 敵前之敵

(東路軍前敵總指揮部政治部宣傳科編)

中國國民黨政綱對外政策第一條

**凡自願放棄一切特權之國家及願廢止破壞中國主權之條約者中國皆將認為最惠國**

東路前敵總指揮部政治部

## 鄂事專載

### 共產荼毒下之武漢(二)(續)

楊傑(劍虹)

**▲軍事絕無勝利希望•唐生智與奉張妥協•軍事內幕將有大變化•政治黑暗•與帝國主義者妥協•經濟恐慌•材料供給斷絕•燃料缺乏•糧食將罄•**

**二、政治**

武漢可稱完全沒有政治。有之，就是鮑羅廷獨裁下的僞政治會議。他們每星期開三次會；都是在鮑羅廷家裏舉行的。簡直說一句：武漢僞政府，已在鮑羅廷一個統治下了。孫科徐謙陳友仁等輩，每日至少必須朝見鮑羅廷一次，報告他們的工作，和請示鮑羅廷的聖旨。所以武漢一切事情，都是由鮑羅廷一個人的指揮，沒有他人置喙之餘地。

陳友仁的外交，當然是秉承鮑之意旨進行了。自從他們叛黨以後，外交的手段，一味退讓，現在進一步而與帝國主義勾結，實行賣國了。日本的領事田中，與陳友仁來往非常之密。四三慘案發生，無辜遭日本帝國主義者慘殺百數十人，他們連屁都不敢放一個，反盡力壓迫民衆，不許抵抗。有一次我聽見漢口僞市黨部的宣傳員向工友說：「如果有外國兵打我們，我們不要還手，須要忍耐着。如果外國水兵用刀槍打我們，我們應逃避，立刻報告工會，由工會報告政府，政府當然有良好辦法的」。你看！武漢豈不像亡了麼？武漢的民衆，不已做了奴隸麼？共產黨的湖北總工會，更大張告示，頒佈什麼紀律。這種紀律的意義，就是不許武漢民衆，向帝國主義抵抗，勾結的結果，他們遂得了日本帝國主義者的垂憐了。武漢感受煤荒，日本的田中領事便極力設法代他們辦日本煤來救濟，以前他們誣蔣總司令勾結帝國主義，現在大家看，勾結帝國主義，究竟是誰呢？

**三、經濟**

僞政府的經濟困迫，可謂達於極點了。以前由漢口中央銀行發行了二千萬元的紙幣，已用完了。四月份總共支出，計一千四百萬元。試問貧苦的兩湖，那裏負擔得起呢？於是他們就不得不搶掠了。四月十五那一天，他們便派隊包圍了各銀行，下了一道集中現金的僞令，把各銀行所有的現金，完全搶了去。並嚴令以後不得用銀錢。所有各銀行發行之鈔票，都用中央銀行的鈔票換了來。從此以後，他們便大發特發其漢口中央銀行鈔票了。四月裏已發出一千萬元的新鈔票，以後如不早日將共產黨的僞政府撲滅，尚不知伊於胡底呢？因爲河南的民衆，不信任他們的鈔票，於是他們便將所有搶來的現金，約四百萬元，運到河南去用了。當下漢口差不多要找一個大洋錢都無處找，將來兩湖的民衆，受共產黨的遺害，不知多少呢？

至於材料呢，自從列強的封鎖政策實施後，來源斷絕，遂一日一日的短少了。又因爲上海各銀行拒絕和漢口通匯兌，不能來上海購買，遂陷於絕大困難的境地。軍事和交通需要的材料，已經用罄了。尤其是漢陽兵工廠，目下所存材料，不足支持一個星期。他們便急急的想預備三個月材料；付託一個英國人，到上海，海參威，各處購買，整船裝去。款是由俄國在海參威支付的。——聞說俄國最近給他們賣國費六百萬元。這一船材料，現正在採購中，務請政府注意。

燃料一項，自封鎖後，撫順煤來源已斷絕，現在即使出五十元，想在漢口買一噸日本煤，也無買處。所靠者祇有安源萍礦所產的烟煤。這種煤質既劣，——一半是煤，一半是石。——而且每日出產不到六七百噸，供給軍事需要尚且不敷，那還有餘額供給工廠，於是武漢各工廠便不得不停工而十數萬的工人也因之失業了。以前每日武漢需煤二千五百噸，現在一塊煤也尋不着，其因煤荒而發生的禍害，可想而知。最近他們勾結了日本帝國主義者，漢口日領事允代他們設法運煤到武漢救濟，但是事隔大半個月還不能成事實，因爲日本的船員不准開往漢口去呢。

糧食現已成爲武漢一個最重大問題。據我逃走的那一天(本月十五日)調查，武漢所存糧食，不足一個星期的消費。現在他們正趕緊向湖南購運，但是據我確實的調查，湖南今年，被共產黨的騷擾，農民逃了不少，留下的也學着共產黨的榜樣，懶於工作，日日去高呼一兩聲「打倒土豪劣紳」，便可以有產可共了。因此之故，湖南今年米糧的產額，比往年要減去一半。充湖南的供給能力，不足武漢兩個半月的消費。共產黨的日暮途窮，去死日殆不遠，獨可憐我兩湖的同胞，無辜遭此荼毒呀。我希望兩湖的民衆，即日覺悟，起來撲滅那禍國殃民的共產黨；早一日撲滅，少一分禍害呢！

## 我們的總理　孫先生

**革命尚未成功　同志仍須努力**

### 遺囑

余致力國民革命凡四十年其目的在求中國之自由平等積四十年之經驗深知欲達到此目的必須喚起民衆及聯合世界上以平等待我之民族共同奮鬥

現在革命尚未成功凡我同志務須依照余所著建國方略建國大綱三民主義及第一次全國代表大會宣言繼續努力以求貫徹最近主張開國民會議及廢除不平等條約尤須於最短期間促其實現是所至囑

孫文

## 文壇

### 孫中山主義與馬克思主義(續)

他對于階級鬥爭的見解，也是不同的，孫先生以爲人類的歷史是爭鬥的歷史，馬克思以謂人類的歷史，是階級爭鬥的歷史，階級爭鬥要在有階級區別的社會內，才能發生，在原始共產社會時是不見的所以馬氏以謂歷史是階級爭鬥的歷史，乃是原始共產破壞以後的歷史，孫先生所謂歷史，是有人類以來的歷史，馬克思以謂鬥爭乃是人與人的鬥爭，孫先生以爲不單是人與人鬥爭，並包括人與物的鬥爭，因爲人要求生存，不得不和野獸鬥爭：後來人類進化，才成勞資兩大營壘，互相鬥爭，孫總理比馬克思的深遠，于此可見一般了。

孫總理對於馬克斯的資本家得盈餘價值的三個條件，一、減少工人工錢，二、延長工人工作時間，三、抬高商品價格，也有極痛快的批評，他說是「馬克思認定階級鬥爭，才是社會進化的原因，這便是倒果爲因：…本源不清」(三民主義三二頁)先生舉了福特汽車的例來證明，原來福特汽車廠每年贏餘萬萬元以上他所得這樣大的盈餘，並不是實行上面三個條件並且絕對的違反了這三個條件，他說：「馬克思所說的，資本家要延長工人的工作時間，福特車廠所實行的是縮短工人工作時候，馬克思所說的資本家要減少工人的工錢，福特車廠所實行的是增加工人工錢，馬克思所說的資本家抬高出品的價格，福特車廠所實行的是低減出品的價格，像這樣相反的道理，從前馬克思都是不明白，所以他從前的主張便是大錯特錯」(民生主義三八頁)由此看來中山主義和馬克思主義已生出六個迥異的主義了。

在實行方式上。這兩派也是水火不能合作的，馬克思的方式是要把實業，交通一切收歸國有，是行共同的生產，凡工作的人纔有得食，照孫中山先生的意思，雖然沒有如此激烈！可是暗中已經籌備了他主張：一、平均地權，二、節制資本，的確是依照中國近年現狀，所研究所得的，並不是像緜外來的，因爲這是有環境的關係呢！有人說：「中山主義是馬克思主義在中華主義」這句話說得十分有理由呢！

從解決步驟上，孫中山主義沒有像馬克思主義那樣激烈，孫中山先生說：「由此可知純用革命手段不能解決經濟問題，行政治運動去解決這個問題，應該用政治運動去解決這種問題，不是一日所能做得到的，所以這派都主張緩進，……這種方法就是前一次講過的四種方法，第一種是社會與工業之改良，第二運輸與交通收歸公有，第三直接徵稅就是徵所得稅，第四爲分配之社會化就是合作社」(民生主義四六頁)所以我敢大胆的說，孫中山先生的觀察較馬克思精密得多呢！

在革命的方式上看，孫中山是主張各階級聯合起來打倒帝國主義，因爲：「**其在實業界苟無民族主義。則列強以經濟壓迫。已國生產永無發展之可能。其在勞働界苟無民族主義。而依附帝國主義而生存之軍閥及國外內之資本家。足以蝕其生命而有餘**」所以他主張：「**中國民族之解放其所恃者。實爲多數民衆。若智識階級若農夫若工人若商人是已**」(第一次大會宣言)並不是像馬克思所教訓的：「現在中國若是資產政治，勞働階級自然要打倒資產階級，即行社會革命，但是半殖民地的中國，不像歐美……各國已達到資產階級政治，統治中國是封建的軍閥階級，他們勾結外國帝國主義者爲後援，資產階級，勞動階級都在他們壓迫之下所以中國目前的勞動階級和社會主義者的目前工作，首先要打倒軍閥打倒帝國主義之國民革命」(陳獨秀演講集三一頁)這兩種主義在目前看好像目的相同，而其根本，一則承認全民衆，一方祇說勞動階級和社會主義者的不同了，

在上面十個不同點看來，孫中山主義和馬克思主義是十分不相同的，中山先生批評馬克思有句話說：「馬克思是社會病理學家，不是社會生理學家，」可見雙方主義異多同寡，推究他的原因大概有兩種：

**一，時間關係** —馬克思是十九世紀的人兒，孫中山是二十世紀的人兒，在十九世紀發見的定理等在現今不適用的一定很多的，因爲時代有各時代的環境呢！所以馬克思在十九世紀觀察的定理，至今被事實所朦蔽了，中山主義較有最近眼光，所以較他種主義爲精確，其實中山主義也許經過時間關係，在未來也是歷史上的成績吧！

**二，環境關係** —孫中山先生爲亞洲人，馬克思爲歐洲人，中山先生在工業落後，件件受列強壓迫的中國，馬克斯却生在工業發達的德國，在當時爲世界強國的德國，這個環境不同，而主義也有吾爾之別了，

所以有人說：馬克思主義固是左派，而孫中山主義乃是極左派，這句話的確有些道理呢！因爲中山先生較馬克思着實深遠呢！

## 警聲

### 告商務印書館工友書

諸位工友們！本會在過去的二年中間—在軍閥壓迫之下努力爲自身的利益而奮鬥，經過了二次的大罷工，雖然不見得十分的勝利，但是我們工會的基礎已漸次鞏固了！這一次革命軍行將抵滬的時候，我們全體的工友也與全上海五十萬工友共同起來響應北伐軍，這是我們全體工友對革命軍表示同情的一點？革命軍克復奠定淞滬之後，我們的工會才公開出來。我們在革命軍保護之下，我們應當與爲人民謀解放的革命軍合作，共同來參加國民革命：幫助革命軍繼續北伐，完成國民革命的事業！不料我們平時所最信仰的幾個委員先生(？)竟叫我們全體工友共同去反對始終爲三民而奮鬥的革命領袖蔣總司令！故意造作左右派的名詞，來分散國民革命的聯合戰線，把我們羣衆的意向置之不顧。偶有反對者，即罵爲：「反革命」，「工賊」「走狗」「右派」……種種挑撥離間的伎倆是無所不用其極！以致膽小者不敢聲張，他們這種行爲，凶頑實十倍於軍閥！工友們！他們這種行爲是不是我們全體工友的本意？我們歡迎北伐軍是不是這樣的？最近中央黨部實行清黨運動，本來是中央黨部的事，與我們工會本身是毫無相干的，而他們—幾個委員先生(？)竟自由地跑了！工友們！他們不是口口聲聲說：他們是三民主義的信徒嗎？清黨運動是清國民黨裏的共產分子、與跨黨分子，他們既然是三民主義的信徒，爲什麼要跑呢？工友們，我們不要再徘徊歧途了！他們掛了我們的招牌，來破壞爲我們工農階級謀利益的—中國國民黨！工友們！我們只有快些集中在三民主義旗幟之下。

把我們的意思和力量充分地在國民革命進行中表現出來！

我們的口號是：

純潔的工友在國民黨指導之下加緊的團結起來！

打倒破壞國民革命的帝國主義和軍閥！

打倒破壞國民革命的共產黨！

打倒剝削工人利益的共產黨！

打倒土豪，官僚，劣紳，國家主義派！

擁護始終爲三民主義而奮鬥的革命領袖蔣總司令！

擁護爲全民族謀解放的中國國民黨！

擁護爲人民造產的南京國民政府！

中國工人解放萬歲！

中華民族解放萬歲！

國民革命成功萬歲！

三民主義世界化萬歲！

商務書館工會萬歲！

### 血液裏發現了寄生蟲

徐學鍍

打倒疾如蟲的共產分子

大凡一種動物或是植物，患了寄生病，一時

中國國民黨政綱對內政策第二條

# 確定縣為自治單位自治之縣其人民有直接選舉權及罷免官吏之權有直接創制及複決法律之權

東路前敵總指揮部政治部

三刻不會就將外形變壞起來，久而久之，寄生物的種子都漸漸地到處繁殖發育，到處吸收滋養料，本體的外部受內部虧損的影響，始呈出種種不好的現像來，以至於死。

罪不容誅的寄生之首魁鮑羅廷看見這樣肥而且大的中國頓起了寄生的野心，在我們辛苦經營的國民黨內到處散布假共產的惡種子坐享吸收滋養料的福，非致中國於死地是不肯休的，我們起初還不覺得甚麼變動和痛癢，後來他們的吸收力量增加，有幾處竟露出破綻來，我們方纔察覺曉得我們所處的地位，非常危險，所以立刻將他趕走，並且想出清黨的辦法，把他的走狗惡種子消除淨盡，這好比患寄生病的人服了三道尼，患寄生病的植物澆了硫黃水一樣，我們的清黨運動就是三道尼，硫黃水，要是寄生蟲一天不殺完，非但我們革命就一天不能完成，中國滅亡的速度，恐怕又要增加許多哩！

親愛的同胞們！我們的血液裏已經發現了有許多寄生蟲的種子，在那裏蠕蠕地活動，吸收我們體內的脂膏和精液，所以我們很覺不舒服，而且日見萎頹了，趕快來吃三道尼吧！否　死神的足跡一步一步的越走越近，等到他舉起冷酷的雙手來放到我們頭上的時候，已經來不及了，起來吧！起來吧！大家來服救命的聖藥三道尼吧！

## 講臺

## 蔣校長在黃埔同學會改選委員會訓詞

### ▲校長對同學的一片婆心苦口·沉痛懨恨的肺腑語

林春華速記　江蘇白整理

一、黃埔同學的性質：
發起黃埔同學會的原因，
清黨運動後同學會的責任，
改組黃埔同學會的意義，

二、黃埔同學會的任務：
同學會是cp的對象，
阻止cp的活動，
嚴密本身的組織，
訓練基本黨員的機關部，

三、共產黨的手段和陰謀，
組織的嚴密，訓練黨員的週到，
離間同志，蟲惑同學，
故造口號，使國民黨處於孤立的地位，
利用別派份子擴充自身勢力，

四、黃埔同學會的幼稚，
專務虛榮，不肯埋頭做下層工作，
盲目的趨附共產黨，
以後切不要做有名無實的工作。

五、同學應使黨員和民衆瞭解組織同學會的意義
免受人家的猜忌，
cp失敗如此迅速的原因，
同學會員有一種敗黨亡身的怪現象，
共產黨「打倒」口號之用意，
黨員對國內各黨派應取的態度。
對cp同學的態度。

各位同學：

今天開黃埔同學會改組代表大會，本來我們的清黨運動完了之後，黃埔同學會就沒有存在的必要，應該可以取消的。去年之所以組織黃埔同學會，是因為Cp在我們黨裏有一個組織，有一個黨團，在我們黨裏，學校裏，各處活動，我們為要對付這種活動，就不能不有一個組織，我們有這個責任，所以我才發起這個黃埔同學會。可是我們黃埔同學會組織之後，反被Cp份子從中把持搗亂，挑撥離間，弄得黃埔同學會仍舊失了作用，不能發生一點効力，反增一重不好的影象。現在這一回清黨之後，已把Cp份子開除出去了，黃埔同學會應該可以不要了，因為我們黨裏不能再有一個小團體來活動，使得黨的紀律，黨的命令，受小團體的隔膜。不過現在東南方面的Cp份子，雖然已經開除出去，但是從中仍有少數份子留在中間，或者武漢方面也要派人來參在羣衆裏面，在黨裏面，在同學裏面，從中挑撥離間陰謀百出的來搗亂，所以現在我們同學會，還是有存在之必要。并且格外要把從前組織上的缺點。在這次代表大會來研究改正，這是這次改組同學會的最要注意的一點。

這一回召集各位同學來改組同學會，我們應該怎麼辦呢？這一回改組最大的意義，就是要把我們同學會的組織要比從前還要來得嚴密愼重，把從前的缺點，統統來改正。不然的時候，還是同從前一樣不能發生多大作用，從前有Cp份子從中把持，所以沒有辦法，現在我們可以公開的討論，因為黃埔同學會完全是CP的一個對象，我們同學會的任務，就是要阻止CP份子在我們黨裏，軍隊裏學校裏，出來活動搗亂。簡直可以說是監察CP防制Cp在我們黨裏活動的一個機關。還有一個意義，就是因為現在黨裏對於黨員和下級幹部，沒有一個訓練的機關，所以還要我們黃埔同學會來担負這個責任，嚴密來訓練黨員和下級幹部，使得一般同志能夠把從前浪漫的不守紀律的行動，完全消滅，正真能夠遵守紀律，切切實實的來做下層工作。有這二種意義，所以我們同學會不但還有存在的必要，並且還要使他團結起來。

現在黃埔同學會在外面的人看起來，都有一種懷疑的態度，這類的懷疑，是不能免的。就是我們照黨的性質，同我們本身革命的理論來講，實在也沒有組織的必要。并且將來組織稍有不完備的時候，就要弄出種種弊病來，為少數人作機關，或為個人來當工具，使旁的人更加懷疑我們，猜忌我們，那就不行了。一般民衆和黨員，對於我們黃埔學生，大概都很敬重的，很愛惜的，因為我們黃埔同學都是最革命的，能犧牲和廉潔的青年學生，現在有了黃埔同學會之後，倒使旁的人對於我們發生一種懷疑猜忌的意思，把黃埔學生從前的那種令人可愛可敬的感情，反而減弱下去，這是很可惜的，所以我們各位同學對於自己的行動言論要時常檢點，不要太幼稚，使得一般民衆生出許多無謂的懷疑和猜忌。更要使得一般的黨員和民衆，曉得我們組織同學會的目的和任務是在那裏？我們組織的意義是怎麼樣？我們並不是組織一個小團體像旁的派別，旁的黨派，來做他幾個人陞官發財的機關，或者他們另外想造成功一個勢力，來把持軍隊，把持政權。我們黃埔同學會，絕對不是這樣子的。這一點，是要使一般民衆明瞭的。黃埔同學會之所以組織，第一個目的是對付cp的，第二個目的是想在黃埔同學會中造就一般真正能夠守紀律的黨員出來担負下層工作的責任，并使真正有很嚴密的組織，來做我們全黨黨員的一個模範因為我們黃埔同學會是組織在黨的範圍之內，完全拿黨來做基礎，做中心的，並不是離開了黨，另立一個同學會的。將來要把我們同學會精神，擴充到一般同志的上面去，因為現在我們黨裏關於組織，紀律方面，還沒有普遍的訓練，而又不能一齊來訓練。所以黃埔同學會先拿一般的同學組織起來，訓練起來，待訓練完了之後，再去訓練一般黨員，或者再把一般黨員和學生一個樣子訓練，終要使得本黨的黨員統統能夠守紀律，努力工作。不過我們要做到這一點，第一步就要使得一般的黨員羣衆都能夠明瞭我們組織同學會的真正意義。絕對不會懷疑我們，並且我們自己同學裏面更要切切實實照這個精神做到。我們要切實的從事實上來表明白我們這個同學會，並不是有私人關機，完全為黨，完全為革命來組織的。使得外面的一切懷疑猜忌的事情，都消除乾淨，這就是今天各位代表事實上實在來做到的一點責任。

我們黃埔同學是很可憐的！他們。cp有上級幹部來指導他們，所以他們各種組織部能夠很嚴密，言行都能很一致，能夠使得一般黨員個個都守紀律，我們黃埔學生都是自動的，沒有人來指導，完全由我們自己起來，自己組織。自己訓練，這種責任，應該由我個人來負担的，可是實在沒有辦法，我們黃埔學校開辦以來，三年中間、訓練出一萬多學生。最初開學才六個月就出去作戰打仗，到如今沒有停止過，所謂黨員的訓練，都由我個人擔任。但是我一個人沒有許多時間，不能時常指導，所以弄得一般學生，雖然畢了業出來，對於訓練組織的經驗，還是很淺薄，同cp比較起來，相差得很遠。cp三個人以上乃至十個人中間，就有一個小組，就有一個組長，組長受了黨裏幾個月的訓練，才指定有這個資格。由組織再來訓練一般的黨員。我們沒有像他們的訓練，所以我們黃埔學生的行動言論，都非常之幼稚，使人家對於我們生出種種的懷疑；並且使得cp有機可乘，用挑撥的手段來離間我們同學間的感情。這就是平時沒有嚴格訓練的緣故。比方一種標語，一種口號，就是我們有一種組織，統統可以使得人家注意，使得人家懷疑，猜忌，並且有許多地方可以使得人家討厭。這些地方，如果有了相當訓練的時候，絕對沒有這件的情事。cp他是有很好的訓練的，他們的一切言論行動，不但使人家不會猜忌，懷疑，討厭，而且使人家不能不對他們發生信用的感情，他不僅是對於羣衆怎麼樣運動，怎麼樣聯絡，怎麼樣求一般的同情。就是對於自己黨員的訓練，差不多一個星期，或幾個星期要下一個訓令，對於一般工人言論態度要怎麼樣？對於農人的態度言論又要怎麼樣？對於國民黨黨員左派的行動怎麼樣？對於國民黨黨員右派的行動又是怎麼樣？不僅是這個樣子，他對於黨員訓練，比較家中父母教訓他的小孩子還要週到，同人家談話要取怎麼樣的態度，要探看人家意思的時候，要講些什麼話？要使得人家有許多話不能不同他們講，這個樣子的訓練，差不多比好的家庭教育還要週到，還要精密。所以我們一般的黨員，我們黃埔學生要虛心的去研究他們這種訓練的方法，不要使人家對我們發生討厭，懷疑，猜忌的意思而我們仍是不管，比方現在一般的人看見我們改組黃埔同學會，都很懷疑，并且一見黃埔同學會五個字，就不高興起來。在這種情形之下我們切不可有自驕的心理而置之不理，你們做革命工作的人一定不能以意氣任事，人家有懷疑我們的意思我們一定要想盡種種方法，使他了解，平時我們在街上貼的標語，下面具名的黃埔同學會五個字不要寫得太大，小點不要緊的，只要使得社會上一般民衆對這個標語觸目驚心，哪一個機關貼的不給人家看見是沒有關係的。這雖然是一件很小的事情，但我們總要時時刻刻揣摩一般的社會，一般的團體，黨員，羣衆的心理才好來他們cp時常說，他們要是有一萬人的時候，就什麼東西都可以打倒這還了得！現在cp差不多已有一萬多人，而且有組織，有紀律有策略，有訓練，每個黨員都能明瞭黨義，所以他有一個命令下來的時候，在一點鐘之內，就可以使那個地方的黨員全體曉得，就是全國也不過幾個數日或幾星期之內，便可以使全國黨員共同一致的照他們的訓令來做，所以他們可以說；我們有一萬多人活動，還怕什麼？國民黨不成問題，一定可以消滅的；不僅是國民黨可以消滅，就是旁的一切勢力也可以一掃而光！這種話，都是幼稚的Cp講出來的。老練一定不會這麼講。但是人家聽到了之後至少數有一點感想，比方我在青年時代，講到這種驕矜的話更要不耐煩起來，不管他只幾千人，就令他有幾十萬人還是要想法子打着他的。凡是地位不同，思想不合，又擺出使人難堪的樣子，旁人一定要設法來打倒他的！這是一般人普通的心理。我們黃埔同學，組織不及Cp訓練也不及Cp如果亦有這種幼稚病的時候、馬上可以給人家打倒，馬上可以給人家消滅的！所以事實上想組織一個幹部，訓練一個幹部來做下層工作現在目的沒有達到，反遭人家懷疑妬忌，名目上還沒做到，事實上倒早已給人家打倒了。這種情形，是因為我自己一個人事實上不能像Cp幹部一個樣子，時時刻刻專心致志的來訓練你們，黃埔同學一般帶兵的幹部。散漫在各方，不能夠集中起來，而我自己一個人既要管理作戰的事情又要管理黨務的事情。旁的事情，一天到晚不能抽出一點鐘或幾點鐘工夫來訓練學生。所以完全要各位同志代表回到各地方之後，把我今天所講的意思，報告給一般同學，使得我們以後不爭事實上沒有做到，表面上先給人家注目，徒然招人家妒忌，如果這個樣子，就是有名無實了，雖然得了一個虛名，而實際上却有一點効用，到了後來，還要受實禍的。所謂盜虛名而受實禍就是這個意思。所以要請各同學千萬不可做有名無實的虛偽工作。否則組織了一個黃埔同學會對於黨不但沒有利益，而且是有妨礙的，你們要曉得個個團體之所以能夠發展，一個黨之所以能夠完成其主義，並不是短時間內可以成功可以做到的，是要有很長的時間埋着頭去做他的下層工作的，把基礎弄穩固了，才可以希望發展，否則就是成功了。也是很危險的！這是我們這次清黨運動可以看出來的。Cp在中國沒有十年工夫，她的發展，完全是跟著黃埔學校發展起來的，沒有中國國民黨，就沒有黃埔學校，沒有黃埔學校，就沒有國民革命軍。Cp在黃埔學校三年中間，用他嚴格的訓練，精密的組織，懷着不可捉摸的策略，竟發展得驚天動地，弄到現在這樣子地步，使得一般人的心目中，只知有共產黨，不知有國民黨，國民黨也給他壓迫得了不得，共產黨的氣勢，真是咄咄逼人兇猛極了。但是我們國民黨發一個命令下去，不到一星期的工夫，就把沿海各省共產黨驅逐得落花流水，雖然還不能說完全肅清，可是他的機關，從前的氣燄，已完全消滅了。這是什麼道理呢？這完全是因為他沒有基礎，沒有根基，盡是用賣空買空的手段，掛一個假招牌招搖撞騙，所以任他怎麼樣氣勢冲天，事實上還是一打就可以倒的。我常常同各同志們講，Cp是不成問題的，即使本黨不能發展，或者消滅的時候，也是我們黨內本身的問題，并不是Cp的關係，這話那裏講起來呢？也就是因為我已看到他是沒有根據的，完全是一付買空賣空的手段，所以我們可以不怕他的，稍為明白一點革命理論和事實的人，也是能看到這一點的。他們許多大吹大擂的標語，什麼繳糾察隊的械，就是反革命，殘殺農工，就是反革命！這種標語，只可欺騙一般意志薄弱革命的理論不激底的人，只有無知的羣衆才為給他這種沒有一些根據的標語嚇倒。我們國民黨是一個有歷史地位的黨，是幾十年奮鬥下來的成績所造成的黨，決不是Cp幾個標語幾個口號所能嚇倒的，所以他這種買空賣空的手段，暫時欺瞞羣衆是可以的，要想來嚇倒真正革命的國民黨和革命軍人，那真是他們的妄想！共產黨訓練下級幹部完全由俄國人來擔任的。俄國人不悉中國人的習慣，不懂中國人特別的性質，更沒有注意到中國的國民性，不曉得把國民黨當作一件什麼東西看待，以為一打就可以倒的。他們不曉得中國人的性質，是最可惡買空賣空的。中國人的性質是很誠實的，只有誠實才能使一般羣衆信仰！中國四千年來，根深蒂固的國民愛國性，他想以幾年工夫要來完全劃除，這是夢想，完全是做不到的事情。所以我們要革命成功，我們就要實實在在的做下層工作，千萬不要拿Cp買空賣空的手段，到我們黃埔同學會來做，如果我們肯埋了頭在軍隊裏，羣衆裏去做下層工作，不想陞官，不想發財，只顧領導一般羣衆，實實在在做革命工作，那末羣衆一定能夠了解我們，信仰我們，對於同事中間，無論他是那裏出身都要親愛合作，這樣黃埔學生自然能夠做一般黨員模範，羣衆的領袖。不然的時候，不但使人家對我們妒忌懷疑，就是我們黃埔同學會最後的命運，也要逃不出共產黨樣子的結果，總之我們黃埔同學。這個團體，終要在羣衆裏黨裏發生切實的效力，如果不做下層工夫，只想陞官發財，那還不如沒有同學會的好。所以隨便什麼地方，我們終要不給人家嫉忌，真正在黨裏做事情，不管兩年三年，加果能夠做下層工作的時候，還是要做下層工作，而且越下層越好，要曉得官越陞高，工作越不切實。現在我們黃埔同學有一種普通的毛病，就是畢業出來，沒有幾個月就想提高階級，比方第一期學生現在非團長營長以上中級不做，第二期學生非營長不做，第三期學生非連長不做，第四期也至少要做一個排長。有許多還希望做連長，還有第三期的學生，看見第四期學生做連長排長的時候，自己就非做營長不可。這種毛病，就是好高騖遠敗黨亡身的工作。

（未完）

## 民意

## 為什麼我們要發起籌餉運動？

▲景林中學孫家良

聽呀！你看那民衆擁護國民革命軍的聲浪，響遏行雲，很是非常劇烈的震盪吾人的耳鼓了，不過空言擁護於實際上有什麼益處，「擁護」不是客氣的，敷衍的，口是心非的，吾們既然大呼擁護了，必須出於誠意，至少要做出一種有擁護的表示。

肩荷快槍，腰佩長刀，往來於槍林砲雨的中間，努力前進，剷除軍閥，至於吾的頭顱，吾的生命，一概不管，這是以生命擁護國民革命軍，同胞們！你們到底有沒有這種勇氣？

生命的犧牲，固然不是人人可能的，不過我們大多數的國民，優哉游哉，住居在安全的區域內，眼睜坐視武裝的同志們在前敵拚命流血，以謀吾們的幸福，於心何忍毀家抒難的時機到了，吾們快快爽爽拿出金錢來，捐給我們的武裝同志，購買槍砲子彈，代吾們打倒軍閥，打倒反動派和帝國主義者。

國民革命軍是人民的軍隊，是為人民謀幸福的，這誰也不能否認的。他們秉着先總理的遺訓不顧性命地站在戰線上和那敵人，─軍閥，─帝國主義，自興師北伐以來，不到一年，已經掩有全國之大半，軍閥的殘餘，指日可望肅清了，帝國主義者，亦已驚惶失措，我們人民至此始有復活曙光了。不料那萬惡的跨黨份子，想在政治上經濟上操縱一切，不惜重陷我民於水深火熱之中，作牠們的試驗品，牠們帝制稍稍受一打擊，我的律方，使我們北伐的成功，所以現在我們革命軍，一方面要肅清共產黨，另一方面要對付軍閥，─張宗昌，─張作霖，還要防備帝國主義的侵略，真正疲於奔命了，不過將士們的精神，決不以困難而挫折他們的勇氣。

現在所最需要的，就是經濟上幫忙，革命軍既是人民的軍隊，為人民謀幸福；當然和有生死的關係，當此需款方殷的時候，全國人民，對於國民革命，自當有一種特殊的義務，就是經濟上的擁護，不多講了，希望我們熱心·慷慨的有主義的同胞們。快快拿出錢來，從實際上擁護我們的國民革命軍！

# 打倒一切劣品
# 挽回外溢利權
# 鞏固實業基礎
# 倡吸國產名煙

# 大聯珠

大眾歡迎

老牌國貨

谿公撰稿

中國南洋兄弟烟草公司出品


改良農村組織增進農人生活

東路軍總指揮部政治部

## 火車一覽表

### ▲滬甯上行車

▲上海開　上午七點正　上午九點正　下午十二點四十分　下午三點五十分
快車　頭二三四等車　滬錫車　滬常客車

▲南翔開　上午七點廿八分　上午九點卅四分　下午一點十二分　下午四點二十分
滬常快車　頭二三四等車　滬錫車　滬常客車

▲安亭開　上午七點四十九分　上午十點〇五分　下午一點卅七分　下午四點四十九分
快車　頭二三四等車　滬錫車　滬常客車

▲崑山開　上午八點十七分　上午十點四十六分　下午二點十四分　下午五點十八分
滬常快車　頭二三四等　滬錫車　滬常客車

▲蘇州開　上午九點十一分　上午十一點五十九分　下午三點〇六分　下午六點廿三分
滬快車　頭二三四等　滬錫客車　滬常客車

▲無錫開　上午十點十三分　上午十二點四十八分　下午一點十五分　下午三點四十二分　下午七點卅五分
快車　滬常快車　頭二三四等　滬錫車　滬常客車

▲常州開　上午七點五十一分　上午十點十三分　下午二點三十三分　下午九點十五分
錫甯快車　滬常快車　頭二三四等　滬常客車

▲丹陽開　上午八點五十八分　下午三點五十四分
錫甯車　頭二三四等

▲鎮江開　上午十點〇五分　下午五點〇四分
錫甯車　頭二三四等

▲南京到　下午十二點〇五分　下午七點十四分
錫甯車　頭二三四等

### ▲下行車

▲南京開　上午七點〇五分　上午九點念分　下午四點三十五分
快車　頭二三四等車　甯錫車

▲鎮江開　上午八點四十六分　上午十一點卅五分　下午六點五十四分
快車　頭二三四等　甯錫車

▲丹陽開　上午九點二十八分　下午十二點四十分　下午七點五十分
快車　頭二三四等　甯錫車

▲常州開　上午六點四十五分　下午十二點四十四分　下午二點〇三分　下午九點十一分　上午十點三十五分
常滬客車　常滬三四等　頭二三四等　甯錫車　快車

▲無錫開　上午五點三十分　上午七點五十五分　下午一點四十二分　下午三點四十分　下午十點十五分　上午十一點四十五分
錫滬車　常滬客車　常滬三四等　頭二三四等　甯錫車　快車

▲蘇州開　上午六點二十六分　上午九點〇九分　下午二點五十八分　下午五點〇五分　下午十二點四十五分
錫滬車　常滬客車　分滬常三四等　頭二三四等　快車

▲崑山開　上午七點十九分　上午十點十二分　下午四點〇四分　下午六點十九分　下午一點三十二分
錫滬車　常滬客車　常滬三四等　頭二三四等　快車

▲安亭開　上午七點五十一分　上午十點四十七分　下午四點四十五分　下午七點〇四分　下午二點〇四分
錫滬車　常滬客車　常滬三四等　頭二三四等　快車

▲南翔開　上午八點十五分　上午十一點十二分　下午五點十四分　下午七點卅五分　下午二點二十四
錫滬車　常滬客車　常滬三四等　頭二三四等　分快車

▲上海到　上午八點四十分　上午十一點卅七分　下午八點四十五分　下午五點〇五分　下午二點五十分
錫滬車　常滬客車　常滬三四等　頭二三四等　快車


白濁專家醫生

# 姚佐頼

濁丸

諸君曾服諸般白濁丸不靈者不可不試

每瓶二元小瓶一元

總發行所上海三馬路大舞台對面▲姚佐頓大藥房

先施永安及各藥房均有代售

上海銀樓大同業本日門售

烚赤每兩洋五十五元〇分

紋銀每兩洋一元六角五角

# 感謝名醫

鄙人患淋病有年歷延中西醫家醫治均屬罕效且愈轉愈劇痛苦不堪後幸友人介紹至四馬路西頭跑馬廳陳旭昇醫院經院長愛知醫學士陳旭昇用德國最新式透熱電療未及一週便已霍然真海上首屈一指之名醫也惟陳院長心存濟世對於手術藥物取費低廉無從厚報用擬本末登諸報端以誌銘感再陳院長於內外各症皆有研究藥物器械又不惜重貲購取最新式者應用故凡就醫者皆覺費省效速頗不去口醫例門診一元二角出診五元四角院址西藏路四馬路口　旭昇醫院電話中央六一五三　趙傑謹白

# 難安緘默

多數人士業已證實韋廉士紅色清導丸為療治大便祕結及胃症與其他煩躁各症之祕鑰於是遂相告其朋儕因而亦得享受其惠矣四川綦江石角鎮郵局曾贊齋先生來云云

鄙人夫婦每飯不忘紅色清導丸因內人前患肚痛兼胸前及肚脹痛飲食不化復痛之時飲食不進兼之嘔吐大便祕結延醫服藥未見效驗試服紅色清導丸大便通暢安睡安甯現下身健胃強飯量大增消化有力食後爽適皆清導丸再造之功也紅色清導丸凡經售西藥者均有出售或直寄郵票大洋六角至上海江西路韋廉士醫生藥局原班郵奉郵力在內每六瓶大洋三元

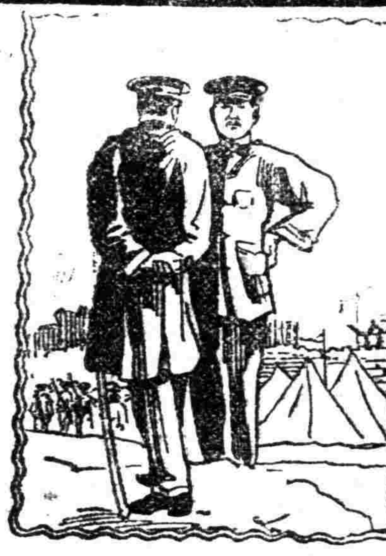

# 精神倍增　體亦強健

軍人之職務係奔走勞動艱苦備嘗如長途跋涉戎馬倥傯或遇氣候不佳終日風雨瀰漫或餐風宿露往往身體精神難以忍受其康健疾病之暗伏在所難免苟不治療遂成終身殘廢矣際此緊要關頭韋廉士大醫生紅色補丸即挾其治療健身之能力前來拯救中國今日有多數之軍人其康健爲疆場辛苦生涯所破壞已知韋廉士大醫生紅色補丸實爲若輩慈悲之天使廣東建國粵軍第三軍步兵第十八旅司令部參謀亦即其中之一份子也來函云敬啟者我少時身體素來孱弱及至中年就任粵軍要職自西路司令在順德縣之時任剿匪事務不息奔走勞動過力艱苦倍常因公忘私失于調養以致血液不足腦力薄弱不能支持乃向長官請假回省休養經請中西名醫服藥無效後得友馮君述及韋廉士大醫生之紅色補丸功效最著介紹往老威大藥房買韋廉士大醫生紅色補丸數瓶照單服食不旬日而身體復原再服二打而精神倍增體亦強健皆藉大醫生所賜也夾呈相片兼函鳴謝韋廉士大醫生紅色補丸無論男女任何職業均屬相宜閣下如覺精力不濟或竟罹疾病十有其九均是血液不足若以韋廉士大醫生紅色補丸補其血液則疾病將如朝雲之散滅矣韋廉士大醫生紅色補丸凡經售西藥者均有出售或直向上海江西路六十號韋廉士醫生藥局函購每一瓶大洋一元五角每六瓶大洋八元郵力在內

**衛生小書函索即送**　其名醫康健談小書印刷精緻如欲索取祈寄一明信片至上海江西路韋廉士醫生藥局原班郵奉不取分文

嬰孩自己藥片

韋廉士大醫生紅色補丸

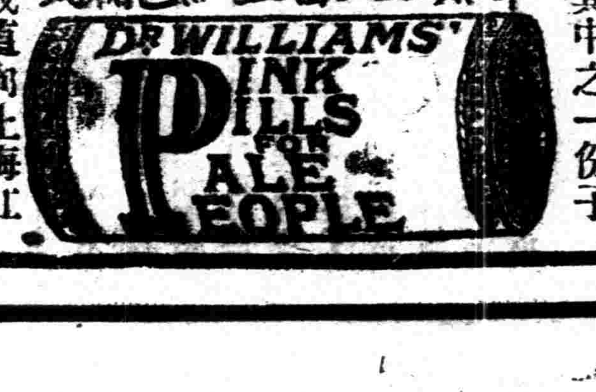

# 建設

民國十六年五月念三日　第四號

## 歡迎投稿

作者同志投稿請寄上海愛多亞路九號中華建業合作社會部收爲感。

評論

## 工程家的面面觀

李宜之

工程家對於建設上負有特殊的責任，所以本刊特將李先生這篇稿子披露出來，勗勵同志。　心武

工程家惻隱之心

孟子說惻隱之心，人皆有之，但是能將惻隱之心發揮盡致，做出來許多不忍人的事業的，莫有再比得及工程家的了。比如亦子匍匐將入井，看見的人都知道趕快去救，但是假如沒有人看見，豈不是讓他落在井內欲救不及嗎？工程家不然，他的惻隱之心，不是臨事發現的；他造井的時候，就會給井周圍做一個欄，使亦子不會爬在井邊，用不着你臨時才去憂慮了。

[illegible]

工程家多們顧慮得周到呀！

民無水火不生活，但是專就水而論，若是不乾淨，很容易傳染許多的病症，如痢疫等，一般的人，只知道從井中河中取水供給飲食，傳染起病來，常常全城十死八九，醫生忙個死，也救不下十之一二，惟有工程家看得到致禍之源，不但給大衆想法子得水便利，並且澱之濾之，用化學方法澈淨之，防病於未來，消禍於未形，這是多們仁愛呀！（未完）

建設計劃

## 太湖流域水利計劃大綱

沈百先

此稿爲沈同志百先，在美國愛我華大學研究院時所作，沈同志嘗服務太湖水利局，惜當事之腐化與劣紳土豪之把持，若將據爲百年噉飯地，浩然有革新之志，適去之海外，徧適美英法德比荷諸國專攻水利課程，餘暇則出其太湖流域水利計劃，與名教授相揚榷，偶有所得，輒加訂正。其在美時，適與余爲同學，嘗戲標研究室之門，曰太湖流域水利工程處，今果應政府之命來行其所志，本日又爲其赴蘇就職之期，故爲發其主張如次，庶蘇浙兩省老百姓知所以督促之也。　心武

太湖流域水利工程之精確計劃，固有待乎測量事業之完成。但根據以前太湖水利局曾經辦理局部之水學測量，並調查數次水災情況及數次重要河道現狀，適應地方上之需要，依其程序，擬定計劃大綱六則：一曰防制洪水，二曰修治水道，三曰新闢商港，四曰開墾淤地，五曰發展水力，六曰鋪設公路。茲將分別論之。

一、防制洪水

查各重要河道之水位表，其通江河川下游，在夏季時都被江潮侵犯。湖水益漲，則水面坡度愈平，水流速率益緩，不惟不易洩水，抑且易使流沙淤澱。因淤澱遂使河槽改變，由直而曲，由曲而灣，由深廣而淺狹，積淤愈久，遂使河流改道。又查浚浦總局揚子江水學報告第二冊第四十五頁至四十九頁，流沙成份，種類甚多，下游離海愈近，則流沙含鹽鐵質更多，對於五穀之培植，貽害匪輕。故爲防制下游河道受江潮之患者，宜在沿海一帶通江各河口，建設閘門。潮漲則閉之以拒潮，潮落則啓之以資宣洩。其中鎮江之運河，江陰之黃田港，常熟之白茆河，太倉之劉河四要口，酌設船閘。既可節制江潮，又可資利航運（註一）。沿江一帶，堤岸亦須重行修整，堤面須鋪條石，堤脚須堆亂石（可採用就近山上之石），更以深入河底之木樁（樁頂須在低水面下）爲屏障。如是，則江水不致冲入。至於堤岸綫之方向位置，須與主持揚子江水利工程者會同商定，使江流能循正軌而下行。

查上游水患，都爲山洪暴發，尾閭之洩路不暢而成。其平剖面地形雖未完全實測，然經數次實地調查，略與美國美以美河（Miami River）及法國之勞亞河（Loire River）形狀相似。其山地純爲不易滲漏之土質及岩石層疊而成，且傾斜特甚。故當山洪暴發時，均向河中遄流下注。如在中途適當之處，建立防洪壩一座，縮小上游之泛濫區域，並減少遄注下游之流量。其形式不若平時壩堰，完全將水流截斷，但在壩底留一涵洞，不可阻遏平常流量之下洩，又須能限制山洪暴發時下洩之最大流量，適可爲下游之河槽所容納，不致旁溢下游之兩岸。如是，上下游均蒙其利矣。

（註一）應使長江上游通行之帆船，亦得通行於太湖流域中，如河面較廣，可在船閘旁建壩一座。下層爲固定壩，其頂應高出最低之江水位，使江水永不內侵，湖水仍得外洩。上層爲活動壩，其頂應高出最高之江水位。

二、修治水道

前節已詳述消除水患之必要，及應用之方法。如果前項工程辦有頭緒，則太湖流域之水患可除，庶幾可以言興利。興利維何？第一步，即先將原有之河道水利修治而振興之。且此項計劃，不惟恢復原有河道水利之功用，又能預防農田間旱潦之患。茲請言修治之計劃：

一、根據全部平剖面之圖表，及水學測量之成果，在原有各河道中，規定最要著在上游有幾，在下游有幾，作爲上下游百川流量蓄洩之地。

二、依上項勘定之結果，隨可用疏浚方法，改正其河底坡度，並施束堤工程，確定其低水及洪水時之河床。

三、其計劃須合如下之種種需要：

甲、在最低水位時期之河床，至少須容納吃水四尺深，二丈闊，及六丈長以內之船舶二艘，可以同時通行無阻。

乙、除適合於水運之最低限度外，須足敷田間水道適可供給灌溉量爲度。

丙、在洪水時期，不可使水流速率過於激急，致妨水運：或致剝蝕河床，衝決堤岸。

如規定最要中之舊河道，或有鐵路或公路橋樑，橫架其上，橋孔若較原有河道爲狹，水流必因之一束，速率隨之增加，或致剝蝕橋下之河床，而水面須向後逐漸抬高。若上游堤岸並不見高，或有橫溢之患。爲防患未然計，應在最要河道有鐵路橋或公路橋所經過之處，特別注意，如流率太激，須會同承辦該橋樑之機關，改正其橋孔之闊度，使下游河床，不致侵蝕。同時須增高上游之堤岸，使水面不致橫溢成災。

俟最要河道規劃完善後，隨可規定次要之河道，以謀各縣農田間灌溉之利益，而防旱潦之災。其河床不須如最要河道改造之形式，惟須適合每年間平水位爲度。且使二呎吃水深，一丈闊，三丈長以內之船，可以通行，無間冬夏，故最要河道與次要河道之交流處，應設水閘，以節制洪水之侵入。其水運編幾之處，應設雙閘，以利船行。能如是，則太湖流域河港交錯之水利，可以具備。

三、浚墾淤地

太湖流域上游有洪水暴發時挾帶而下之泥沙，下游又爲江水之倒灌，退潮時所沈澱之淤泥，日積月累，驅至低水時期，忽現一片平陸。自東太湖而向東南，以迄澱泖湖區，比比皆是。年來沿湖附近居民，擅自圍淤成田，妄爭微利。但官民之有常識者，均視此爲造成太湖水患之屬階。且地方官廳，更鄭重縣示，律有水禁明文。但禁者自禁，圍者自圍。而今日之官廳

目錄


○工程家的面面觀　李宜之

○太湖流域水利計劃大綱　沈百先

○帝國主義者侵略之下的水利機關（三續）　許心武




、亦因財政之搜括，羅掘俱窮，乃不惜與沿湖小民，爭比微利，陽示清示其名，陰行放墾之實，竊期期以爲不可。蓋太湖以達澱泖湖區所有淤灘，完全爲太湖流域近年來上下各河道河槽之變化，水量之增減而漲成。現在太湖流域平剖面尚未施測完竣，而上下游水學觀測亦未有系統之設計，何可遽以忽隱忽現之淤灘，視爲湖田而放墾？至其擅定新浚河道一線，亦並未以實測圖表，證明其上游來源，能否承受，不致壅滯，而使上游泛濫成災；又未證明其下游去委，一經新河道通暢後，流速隨之加增，是否可保下游之周圍堤岸，不致潰決。乃竟串同太湖水利局主事者，互爲宣佈，謂與水利無礙，度不過售其惑朦當局者一時視聽之計耳。但太湖流域一千八百餘萬人民，以痛深切膚，而水利工程家，爲應盡職務，不得不起而反對之。著者爲桑梓利害計，且又從事於太湖水利局者先後凡二年餘，不得不本十餘年來研究水利智識服務水利工程界之經歷，鄭重聲明曰：「須先待測量事業辦理完成，及實施築閘設堰，並建防洪池工程，與修治水道工程成功而後，乃可計及清理湖田之規劃。」即著者所擬定浚墾淤地之計劃，亦以應與地利裕民生之需要焉。蓋自高淳石壩建築完固，江水入湖之流量雖未經實測，然可臆斷太湖容納之水量必較前大減，因流量減小，而容積不變，流速必隨之弛緩，則其水量中所含蓄之淤沙，不必隨處沉澱。故前二節所述之工程，實施完功，俟水流有正道可循，蓄洩咸宜，田畝有堤防可護，旱潦無患，而後必有多處之淤灘涸出，可爲農墾之地。要使大偌面積之淤地，變爲良好之田壤，須浚田間水道幾條，縱橫其間：而河床之大小深淺，須足供給溉田之水量，並可渲洩田中過量之水。又須在平水時期，使吃水二呎深十呎闊二十呎長之小船，可以通行無礙，以利各鄉之交通。此舉不惟有益於農田水利，增加五穀之產額，且可消納無數游民，從事浚墾，而維持地方上之永久治安焉。

四、新闢商港

前論修治水道計劃，會注意水運交通之設施。現在太湖流域水運交通之便利，已佔全國第一位置。故上海商埠出口之供給，入口貨之消納，實以太湖流域爲最重要之區（參看浚浦總局著上海商港第四期英文報告）。但查上海商港之現狀，比諸近年來外洋貿易之急進，及外洋商輪噸數之驟增，顯呈不足維持中國東方第一大港之趨勢。又查上海適位於黃浦江——太湖水東洩入江之要道——之尾閭，故將來上海商港之改良，及種種設備之改造，確爲水利工程家應盡之職務；而研究太湖流域水利工程規劃者，亦不可不同時注意之。

[illegible]

五、[illegible]

六、鋪設公路

[illegible]

著者爲維護太湖流域最要河道之堤岸起見，以爲宜沿最要河道堤岸內坡鋪設護堤公路，如戰堤然。且築堤之土，即取河道中應浚之土，亦爲規劃另覓堆土之地。既利交通，兼固堤防，亦爲太湖水利工程中之要策也。

調查

## 帝國主義者侵略之下的水利機關（續）

許心武

根據以前所說的，可以知道揚子江技術委員會的組織，[illegible]

[illegible]（未完）

# 星期評論

星期評論

## 第二期

## 目錄


雜評六則　宅梅
現今革命之意義　李石曾
何謂國民黨左派？　國[illegible]
專政政府與農工生命　王警濤
我也『談談』調節　[illegible]仙
新時代之創造　華林
批評「英國勞工代表團遊俄的報告」　一波
打倒共產黨是誰的責任　江漢
旅法工界代表王洪年致國內工胞書　王洪年
革命圖書社宣言
一週大事記


（第　期）


上海民國日報附刊
中華民國十[illegible]年[illegible]月廿三日出版

# 本刊編輯啓事(一)

本刊第一期排版錯誤，未合預定格式。出版後，有勞閱者諸位來函質教。我們感謝之餘，特於本期更正；並在此道歉。

# 本刊編輯啓事(二)

本刊由老梅主稿，俠俠編輯。以後凡關於本刊通訊及投稿等，統希書明交「星期評論」部；或交我們兩人爲盼。

## 民鋒月刊第二卷第三卷 目次


一、時代中無政府主義者的工作(其二)　(黑囚)
二、時事撫論　(矛突)
共國交惡——上海工會解散事件——太平洋勞働會議
三、英自由黨對上海近事的言論　(袁華譯)
四、機械發明，工業革命與社會革命(中篇)　(劍波)
五、勞働階級解放的道路　(謙弟)
六、理論不能抹殺事實　(時間)
七、總同盟罷工——labadie著　(懷白譯)
八、到無政府工團主義之路——柏林第四國際印發　(春譯)
九、革命工團主義研究會簡則　(來件)
十、少年無政府國際通告　(熊譯)
十一、民鋒社聯盟委員會書記部通告第三號
十二、國內消息(凡七則)　(毅)
十三、國際消息日本五則法國保加利亞比利時意大利各一則　(劍)
十四、需屑(三則)　(短兵大離)
十五、馬拉鐵斯塔小傳及像
十六、封面畫
十七、我們的綱領
十八、日本全國勞働組合自由聯合會綱領
十九、日本黑色青年聯盟的標語


每份五分，通訊發行處上海郵務局信箱一三八七號吳幼嶽君，代售處上海光華書局，杭州光華書局，廣州共和書局，武昌太平書店，重慶□□書局。瀘州川南書報流通處，美國三藩市平社，坎拿大華人工會。



# 雜評

## 哀李大釗

馬克思主義者李大釗，最近死於俄館之役；其臨死從容自如，與古烈士無異，論者惜之。記者與李雖異派，亦曾相識于友家，喜其有學者風，特因「交淺不能言深」，故無由爲破其偏執與迷信，聽其沉醉於唯物史觀中，至死不悟，眞令人與「魯勾踐惜未與荊軻精論劍術」之感，因馬氏之唯物史觀與資本論，已爲識者攻擊無完膚，而李乃視爲聖書專心研究；走入迷途一往不返。自誤誤人罪過難寬，眞諺所謂「吃力不討好」者，然尚不失爲共產學說之信徒，李氏以外，則李皆以騙錢害人賭鬧爲能事，對於馬格思主義，從不過問，此種奴才死不足惜，惟是李氏亦爲共產派首領，應糾正共派事事聽命於俄之謬誤，主張自立，方能脫掉「赤奴」與「傀儡化」之辱，奈何、同流合污，甘與奴輩同夢，以致蒙不潔之名而死，使識者，可惜不得，哀哉！

## 彈吳玉章

蜀人吳玉章，本同盟會舊分子，與記者有相知之雅。辛亥革命後，遯六年，重逢粵東，值歐戰方畢，同人因護法之役南游時也，一日吳訪記者於寓，閒談ヶ語，則鄭重相告曰：「我爲同人推薦一種有價値翻著。」意是世界著名新學說，轉詢書名，則曰「美總統威爾遜演說集」不禁爲之失笑。此類德謨克拉西政治家的人言論，不値錢，乃旁正言推薦？每與同志談及，無不絕倒，竊歎吳氏思想之薄弱太甚，必爲新世紀落伍者，果也，相別又七八年，竟落不長進，轉爲馬格思信徒並墮飽洛廷走狗，觀最近報紙揭載其與友書，苛心探手，幾欲爲張獻忠第二，殺盡世人，方稱心願，何乃墮一至於此！噫吾知之矣，書中所云由飽洛廷領四萬元，二萬元，乃吳氏「見金夫不有躬」，屈身事賊之由來也，無以名之，名之曰：「金錢奴隸」，並爲共產主義者之不逮矣，是何人物？其令人齒冷！

## 問汪精衛

民元，蔡李吳汪唱進德會，標六不主義，汪君精衛亦與焉，有勸記者加入，因賦性疏狂，不喜束縛，且不敢與諸先生齒，只好敬謝不敏、汪君當二次革命之際，飄然遠引，多稱讚其能守「不作官吏」之約者然亦有謂君得袁世凱之金，以不革命爲條約；又幸六不約中，無「不受錢」之限制，樂得自肥！記者則認爲一種濁言，頗不置信；而人言藉藉，迄今未息，還以質諸汪先生自身耳！袁死君始歸國，復追隨中山先生，從事革命！同人亦多不咎既往，仍認君爲忠實同志。不幸中山殞命燕京，國民黨人，有「羣龍無首」之象，實際就革命精神道德功績論，除我老盟主，無有能佔國民黨首座者，其勢非採用委員制不可，然而孔子死或以有若之言似孔子而欲奉爲大師，惟曾子「不可尙已」之言所阻，不果僭聖！而人云汪君則自命足繼中山先生。總理民黨，如與胡展堂蔣介石諸同志，發生意見，皆有「爭坐位」之線索，而記者仍認爲他黨離間之辭，未放妄加測度！故一聞汪君此次歸國，見與蔣君相見痛哭，頗爲感動，因逢人解說蔣汪不合之誤會，乃未幾發表陳汪宣言，又居然以黨魁資格，訓令黨徒，又輕改容共爲聯共，致招稚暉老將之義憤，嚴加詰責，復令翀其辭，不肯認錯，日陽許良友挽留之勸告，而陰決計西走武漢，與國人共棄之集產奪產盧布黨，聯爲一致，儼然兩共兩黨之首領，可謂知順以償，始料不及此者矣！（實則留甯誰不欺認君爲一之首領）而記者猶詒人曰，「汪君乃中山先生特別信徒，只因誤投溷黨不特不狂己直人，聯共斷非本心，還將其受共派包圍，喪失自由，亦認所謂銑官非君聲也，」不意有由漢口來者，則言汪君並未受包圍，完全自由自主，以兩黨首領資格，發表一切反對甯方之議論，意氣揚揚，並自得也，噫，反顏事仇，頓失初衷，卿石塡海，此何心也，名不副實，遂至此乎？記者終覺有疑義，還以質諸汪先生自身耳，噫！

## 憶白浪滔天

當民國革命戰爭方熾之時，無暇顧及國際之友誼，而日本社會民主黨，急進派宮崎寅藏即白浪滔天氏，就已渡來，與吾黨聯絡友誼，表示好意，盛起

國人注視，且宮崎昆弟，爲中山先生老友宮崎寅藏號白浪滔天之子，與民黨關係較密，昔魯子敬見諸葛孔明，開口提到諸葛子瑜，後人評爲外交絕妙詞令，今日本黨人之遣宮琦昆兄弟來華，亦可謂「善擇使人」矣，觀連日報載黨部歡迎宮琦紀事，雙方酬應，皆重提舊事，回首當年，自爾動人今昔之情感，此種詞令，不假修飾而天然美妙，不禁歎絕！記者常謂世上只有兩種戀人足與人偕老，一「主義」一「交情」是也，主義同而交情濃者，因爲最良之友，其有主義不同而交情素厚者，亦多難割之愛，（當別爲文論之）故交情有時較主義分量尤重，惟違反人性之僞共產黨獨否，自謂有主義無交情，一旦遵奉其主義，則與至親厚友轉面若不相識，其冷酷無情爲何如？白浪滔天君，曾著三十三年落花夢，中述與中山先生訂交之情事，與世界革命之趨勢，文情並茂，感人最深，義氣俠腸，不讓隨末虬髯公，能使讀者慷慨擊節，一唱三歎有餘哀也，記者二十五年，幸遇此君于江戶，時相過從，視其寓中日有中國革命者足跡，曾爲吾晉仝志密聘陸軍大學教授某君，講革命戰略於其別室，記者充舌人，月餘，同志歌曰「一月講武，勝十年談兵矣」記者注意軍事亦始此！知君豪于酒，一夕邀至予寄宿板屋，購得巨桶正宗酒，與數友爲長夜之飲，醉後枉歌「一刀兩斷君王首，落日光寒巴里城！」之句，滿座呼快！君酩酊朝去，予醉臥三日始醒，爲生平第一快飲，至今難忘！嘗詢君曰，「胡不先倡日本革命？」君曰，「日本革命，當在中國革命完成之後，」故君終身以援助吾黨革命爲專務與日本社會革命者，反不接近，及辛亥革命告一段落，雖民國肇基而全功未竟，當中山先生就第一次總統職於南京，時君曾以友誼遠來一賀，並在外交方面功力甚鉅，有「魯仲連爲人排難解紛而不本富貴」之高風，眞民黨獨一無二之良友也，歸國後，尚不斷和吾人通聲氣，而故反之遊日者仍多主其家，民十一記者在滬聞君晚歲好佛，擺脫一切，暇時自教兒輩作文辭，彼時已聞龍介昆弟，學與年並進，深喜老友有子，前年居汴，忽聞君捨世長逝，側身東望不禁淚下，杜君仲處，擬發起民黨追悼先生大會，因時局紛亂未果行，至今引爲憾恨！ 記者又綿薄無力，蓋能獨管爲文，略述懷舊之情感，自愧何極！

# 念韓復炎

記者曾因紀念陳英士先生，想到韓復炎同志，給他兩大革命家作了一篇合論，略誌哀感！我想復炎，一次革命，攻金陵，二次革命守金陵，三次革命死金陵，金陵可算他流汗流血的紀念土，這一次革命軍直搗金陵，復炎有知，他的魂魄精靈何等的跳躍激盪，啊！我昨天接到劉炳晨君，敘出復炎臨死的實況，不忍卒讀！但聽說他死後掩埋之地，別的坟多被水冲淹，獨復炎一壞土，宿草蒙茸，綠雲滿眼！昭君青冢，猶倚黃昏！英雄美人，各有千秋！日本革命家，往往把死難烈士的骨灰，作肥料培養名花！多鮮豔異常！虞姬墓上美人草，七十二烈士坟上的黃花，都是一種精血化成的紀念品啊，復炎雖死，精神不死，便是革命不死！主張改葬復炎的同志們！如能就他原葬地，擴充一片土，樹紀念碑立復炎亭，保持他精靈幻化的綠草，爲「綠化世界」的革命，作一預兆！豈不是萬世美談麼？

# 激張溥泉

溥泉老友！ 你不是常誦佛言，說：「我不入地獄，誰入地獄」麼？你不是曾對聽衆講：「革命是越過一山又一山，越過千山，才到平地，莫歇氣呵！」麼？ 本來革命家，是「任重而道遠」的，仁以爲己任，不亦重乎！ 死而後已不亦遠乎？ 近詠此心數十絕一云：「此心如駱駝，願負丘山重，老牛想代勞，嫌他不中用！」是呵！ 朋友們！你們擔不起的，都來往我的背上壘呵！ 這是革命家應有的態度！怎麼會偶遇魔阻，便灰心喪氣，無地自容的要擺脫革命責任呢？ 溥泉！你的排山倒海的魄力！ 赴湯蹈火的勇氣，旋乾轉坤的本領，都跑向那裏去了呵？ 聽人說你流寓甚麼大連，彼信美已非吾土兮，曾何足以淹留？ 能安然在帝國主義資本主義勢力範圍內享受清福麼？ 正當溺水投鞭日，不是東山挾妓時，「斯人不出，如蒼生何」，休教人類望穿眼呵！ 溥泉！ 且做積極大英雄，莫作消極自了漢！ 請來入地獄，更越萬重山！ 我雖怯懦，尚能擔起一部分革命責任！ 同老友擡破烟樓去也！ 縱將革命星星火，燒地燒天塞邊紅！ 來呵！ 和大家澎澎湃湃地，烘烘烈烈地，幹一場，死了算完事！ 不死再幹！

# 現今革命之意義（二）

李石曾

▲革命政理與事實之趨勢皆由專制而達於自由

▲舊世紀產物之專制由酋長——王侯——皇帝——增至蘇俄式之專制國家

▲新世紀產物之自由由個人——地方——民族——推廣至大道爲公之自由世界

▲吾人爲舊世紀專制之驅除者乎爲新世紀自由保障者乎

革命之演進與現今之趨勢，已於前次同一論題之文中言之。但吾人之爲言，恆及於一而略於二，況現今革命意義問題之宏遠，自非一文所能盡，故有再申述之需要，今爲此，亦即多方申述之一也。

吾前所論，乃根據進化之原理，以言革命之層序。但事事物物之類別，皆不過強分，層序之分亦然。故各層，遂不無聯帶之關係。如第一二層特重政權問題而其他爲附，第三層特重經濟問題，而其他爲附。至第四層，乃爲自由民生之全體問題兼二者而言之也。

以立言何只及於一，故前次以經濟之標準，列蘇俄之僞共產主義爲第三層序，故其似仍不失進化線前趨之地位。至若根據政理以言政權之演進，則蘇俄式之國家尤爲落後，此當於是篇申述者也。一。（附註（一）（二）（三）等皆仿此）

革命政理之趨勢，由專制進達於自由，已成不爽之公例，此歷史之明以示吾人者也。

雖然，久蓄未盡之專制勢力，仍日日謀其反動，或形而爲蘇俄專制，或形而爲「闕西斯特」號召固異，實則無殊，皆不過由酋長王侯皇帝之專制制度，另求改其形式而爲蘇俄式之專制國家，以圖於衰朽之餘，假返老還童之貌，爲最後之奮鬥，求過代之生存。（二）制度垂亡，亦如人之將死雖哀聲有動情感，而理勢終無倖存。 故無論蘇俄闕意皆斷無久存之可能也。

然今之迷信蘇俄闕意者正多其人，其故何哉？因其性質雖同于專制皇帝，蓋能力則遠勝之故也。 因其兼有理論與能力之狡強，故能使一部份人對之，有堅確之信仰，遂[illegible]以服從。 由此言之，是其性質無殊於帝制，而其陰惡則猶過之。譚組庵先生比蘇俄爲秦始皇帝。則謂蘇俄甚於始皇。 亦可謂蘇俄爲改良之始皇。 始皇之爲害區域小而時期暫，充其最大之野心亦不過行專制於世界中之一隅而已。 至蘇俄則欲實行夢想家全球一統之專制國家。 若此偉大專制之國家果而有成，其害不唯過於始皇，實人類自由之末日矣（三）。 以此言之，蘇俄或迷信蘇俄者之努力圖存，不唯不足以引起哀惜之同情，適可爲革命以求自由者嚴重之警告。 若蘇俄式之專制果勝，人類之自由雖不能因此滅絕，而必待論於世紀之後，殆無可疑。 故爲求自由而應戰者，其努力不容稍緩。 但以歷史之演進言之自由終必勝利，此又於死力應戰之中，可稍以自慰者也。

新世紀產物之自由，亦方興起，以與末日奮鬥之專制相搏。 世界專制政體可謂爲舊世紀之產物。 自由制度可謂爲新世紀之產物（四）此亦衡諸事實，無可異議者也。 既明此等趨勢與事實，自不難判斷蘇俄式之專制國家爲進化之物抑退化之物矣，茲更舉舊世新世兩大不同之制度與演進以明現今革命之傾向。

舊世紀產物之專制，始於酋長制度，遞而至於王侯，再進而至皇帝，至皇帝時代，其權力擴大過於酋長王侯，自不待言，即於理論方面言之皇帝之尊嚴亦顯極長期之榮盛。 當時論者，無不認爲聖賢光大之坦途，正與今日誤認蘇俄爲神聖不可侵犯者無異。 尊君之迷誤，既經幾千百年之演進而後人類乃將自由之初性，加以環境之陶融，以進於恢復自由革命之途徑。

現今世界革命中蒲派與馬派應戰，中國革命中三民主義與僞共產主義應戰，皆其現象之一端，即自由專制兩者最後之奮鬥也（五）。

新世紀之革命在謀人類之自由。 如由個人之自由，地方之自由民族之自由，以至全世界之自由，皆由一線推廣而赴之，前進而隨之，無相左右，無相抵觸。 求自由之個人主義者，同時爲自由之地方主義者，同時爲自由之民族主義者，同時爲自由之世界主義者。 由此言之，求各種自由之蒲派與三民主義無相抵觸。 至馬派之僞共產主義欲繼

體一切自由以營養，託平民假託世界唯一之專制國家，乃成人類特殊之怪物者，誠與求一極端自由之蒲派與求一切相當自由之三民主義皆不能相容者也(六)。　是故中國現今之革命，求極端自由與求相當自由之各派均團結為一，以與舊世紀人類怪物蘇俄之專制結晶相搏。　此可謂求新世紀產物之自由而戰，殊非偶然，實順乎演進之趨勢而成也(七)。

　今當中國黯受自由和平之國民與蘇俄專制國家對峙之時，今當力求自由之地方與一部份被蘇俄玩弄及壓迫之地方相持，吾人其孰去孰從？吾人其將效死為舊世紀代表蘇俄怪物之奴隸乎？吾人其將為保障個人地方民族世界種種自由而奮鬥者乎？吾人之自覺在今日。　吾人之自決亦在今日！

　自由者非單獨之名詞，非自利之意義。　自由者非放縱之代稱，非破壞之表現。欲求自由之真諦，實含有『己欲立而立於人己欲達而達人』兩立兩達之精神。是故言自由必兼言自覺自治與自生，必兼言平等博愛與互助。　是故於掃除蘇俄式專制障礙之餘，而復有於個人地方民族世界各基礎上求建全美滿之必要。此為自由民生之問題，當詳言於另篇(八)。然於此已可見自由之性質與現今革命力求自由真確之意義也。

附注一　參看革命週報第一期『現今革命之意義。』　十九頁第十行有云蘇俄專政亦第一層序中之一狀態。　二十頁第十行有云：蘇俄革命為第三層序，然亦兼專政之性質。　此為是篇所欲特為中述，以明蘇俄式之國家，以經濟言之，貌似第三層。　若以政理與政權言之，實仍在第一層。

附注二　過代生存西文作Survivance猶云超過其應死之時代而尚未死者生物至滅絕時代而尚未滅絕者，謂為過代之生存。　於此乃云專制已至滅絕之時期，蘇俄為之求過代生存者。

附注三　以蘇俄式之專制比秦始皇，非僅理論，而乃事實。　共產黨在湖南種種之殘暴行為中，有因葉德輝富藏書籍殺其人而焚其書之舉。　葉氏年六十七。　又有湖南八十歲之名儒易籠泉者，亦為共產黨所殺。　此猶不過一二舉例。　無政府黨人被蘇俄殺害者不知幾何，其最著之事者克魯泡特金之死，亦為蘇俄拘禁虐待所致。遠且謂為害死。　至今真象未明。　不獨克魯之書為蘇俄所禁，即文豪家托爾斯泰之書亦在禁例。　此為歐洲各國之所絕無。　克托著作在以自由平等博愛為旗幟之法蘭西民國能自由出版流行，固無足怪。　即在帝國主義最濃重之英國，與昔之德意志帝國，亦皆能出版自由。　由此可見蘇俄專制較昔之始皇，與今之帝國主義者，皆遠過之。

附注四　蒲魯東有十九世紀革命之意義一書。　其書言十九世紀猶云最新之世紀。　是書極言自由為革命之要素與平等並重，為新世紀革命之所要求。　蒲為自由主義之代表，與馬克斯之專政對抗，蒲馬二派迄不相容，此為略讀新世紀革命史者所共知。

附注五　參看革命週報第一期『現今革命之意義。』　其大意為世界革命，蒲魯東主義打倒馬克斯主義；中國革命，三民主義打倒偽共產主義。

附注六　蒲魯東主義並重個人與地方及全世界之自由。　其實行之法曰社會組合(Centrsscouitl.)曰地方主義(Resionalibmeime)曰合作主義(Rederalise.)

『社會組合』字在西文中與盧梭之『民約論』字相同，而實意則不符。盧提國權以抗君權，在其時固為進步。　然蒲說之社會組合，乃由人民自由結合，更大不同。　三民主義中之民權主義，雖尚非極端自由，如蒲派之主張，然較盧說之國權，其自由程度又增進矣。　馬派政府主義(Etatisme)及共黨持以誘惑國民黨之民主集中說皆與盧之國權說較近。　至真正民權主義則與蒲派之自由的社會組合較近。　民權與人權二者之意相關，人權者即保障個人身體與精神種種自由之謂。　蘇俄專制，只承認黨與國之自由，而極端否認個人之自由，實與民權人權之意義相背馳也。

　蒲氏倡地方主義即重地方之自由。　地方之意，乃就此方對於與此方以外而言者。　一省中有一省之地方主義，即縣鄉之自由。　一國中有一國之地方主義，即省區之自由。　世界中有世界之地方主義，即國與民族之自由。　由此言之，三民主義中以縣為單位及民族主義，皆為注重地方自由之思想。

　蒲氏主張合作主義，反對集權主義(Centralism)。合若干自由之人民為縣鄉，合若干自由之縣鄉為省區，合若干自由之省區為邦國，合若干自由之邦國為世界，此由合作主義達到自由平等之世界也。　至集權主義，則欲以政府之威權統一國家與世界。　無論其名為君主或蘇維埃，其性質同為專制無異也。

　總之蒲派學說，由個人地方以至世界，皆以自由貫徹之。　此乃蒲派特殊之精神，與三民主義相近，與馬派相反之點也。

附注七　現今中國革命中，國民黨三民主義者與無政府主義者團結為一，以與共產份子應戰，實由於三民主義者與無政府主義者，基本思想相近而然。　已如前所云，其他足以證之者亦多，此可參看王崑崙君之論說。　以事實言之，亦足以證其團結。且為共公敵所同認。　本年五月七日上海字林西報載鮑羅庭之言，略謂『南京之事，由三個廣西軍閥與三個無政府黨與蔣介石作成。』彼之所謂三個廣西軍閥，實即國民黨廣西三將領。　然則國民黨之將領與國民黨之無政府主義者共相捍衛自由，以與專制惡魔應戰，又何足異哉！

附注八　繼此刊佈『現今革命之意義』文中，申述民生問題。

# 何謂國民黨左派？

同塵

　普通政黨確定的主義，與嚴密的組織；甚至無詳明的黨綱，與施政的方略。　遇有重大問題發生，僅發表一種臨時的主張而已。　步調既不一致，主張因亦分歧。　保守者與急進者遂化分為左右派焉。　社會黨的方法組織雖較詳密，當其主義的演進歷時過久，遂於其履程中次第化分。故其派別亦獨多。　至於國民黨，既有確定的主義，復有嚴密的組織。　其黨綱極周詳，施政方略均經明白規定。　又皆為中山先生一手制定者。　「保守」「急進」等字樣在國民黨內毫無意義。　故國民黨黨員絕不能為左右傾。　止有背黨之叛徒，與不明了主義之盲目信徒而已矣。　換言之，即國民黨黨員止有真偽之別，絕無左右之分。　有之，則自共產黨著手覆滅國民黨始。

　共產黨作戰之方略在化分敵人。　已明言於第三國際第二次宣言中。　共產黨為整個的，有組織的，有主義的黨。　是要統一世界的。是不許任何其他黨派，其他主義存在的。　如果國民黨在中國成了功，中國共產黨便失了作用了。　共產黨若輔助國民黨作國民革命，第三國際便成無意識的組織了。　共產黨自身在中國毫無工作。　其工作全在國民黨內。　然則中國共產黨果係裝飾品耶？　其用意所在，雖愚者亦不難察覺。　共產黨員為共產黨計，其覆滅國民黨也為勢所必至，理所固然。　無足怪者。　（獨以國民黨黨員而扶植共產黨以消滅國民黨本身為可異耳。）　雖然，國民黨在中國亦龐然大物也。　縱欲覆滅之，又烏從而殲滅之。於是加入國民黨，作變料的黨員，而行使其第三國際——實即其宗祖國蘇俄——的化分方法　將國民黨為左右派。　猶以為人數太多，不易打倒；　又指某某為「最右」，某某為「新右」，某某為「太右」，某某為「準右」，而逐一打倒之。　仍恐國民黨之潛勢力過大，彼又不便直接下手，乃造成國民黨之內訌；　從恿此派以攻彼派，使之同歸於盡。　以覆滅國民黨為目的，以迎拒共產黨為標準，以使國民黨黨員自相殘殺為手段。　「以敵攻敵」，其計之毒辣巧妙，誠加人一等矣。　至於吸引國民黨之健壯份子，離斷下層工作，以絕國民黨之根株，而使之日就枯槁，猶其餘事也。

　世人不察　以為國民黨內真有急進緩進兩派。　試問急進者能信仰一種超越的三民主義，緩進者另信仰一種改良的三民主義乎？使果超越或改良三民主義也　尚得謂之三民主義乎？建國大綱，建國方略，三民主義，及第一次全國代表大會宣言，已將國民黨之主義，方法，步驟，以至於實業計畫說得詳詳細細，無微不至。　果如何急進緩進耶？此真極不通，極無理，極不合邏輯之謬說。　而被共產黨指為左派者竟完信之。　其故何也？蓋共產黨所利用者，多為未成丁之青年，或目不識丁之工人，或好作首領而無行檢之流氓。　皆貪如羊，狠如狼，而蠢如鹿豕者也。　左派既屬美名，共產黨又演其拿手好戲「雙包案」。　再加以大宗濫布。　此貪而狠且蠢者又烏能逃出其掌中耶？

俄共產黨之洋式皇帝鮑羅庭曰；「國民黨現在已經分爲左右派了。左派是革命的，右派是不革命的。」 汪精衞諾諾連聲，口呼「國父」輔聽之曰；「我是左派。 我是革命的。 革命的向左走。」 於是羊咩咩，猿嘩嘩，鹿呦呦，豕嗷嗷，各發口令曰；向左——轉。 共產黨尤以爲未足。 必要使他們服從共產黨的命令，去打倒反對共產黨消滅國民黨的忠實同志。 故蔡和森曰；「然而左派決不是一個念頭或無條件可以做到的。 左派的必要條件至少有四個：一、澈底的反抗一切帝國主義及其附屬物軍閥，買辦階級；二、恪守中山先生引導中國民族與世界無產階級革命領袖蘇俄攜手的方針；三、與一切反革命右派分子決絕；四、遵守保護革命中堅勢力的工農羣衆利益之政綱。 這四點也就是中山主義最重要的內容。 必須具備這四個條件才是眞正的國民黨左派。」（見嚮導彙刊第三集。 題亦爲「何謂國民黨左派？」）斯不啻曰；中山先生主張先廢除不平等條約，先打倒國內的帝國主義，先作國民革命，是錯誤的。 你們想當左派，必須受第三國際——卽蘇俄的指導，丟掉國民革命，來作世界革命。 不僅如此，你們必須起內訌，打倒你們不受共產黨愚弄的同志。 不僅如此，你們必須永遠保守聯俄的臨時政策，不必問聯俄的行爲如何，你們要子子孫孫甜臣妾受藩封的；你們必須遵守第一次全國代表大會宣言中之政綱之某一條，並且是極便於我們跨黨份子工作——由保護農工利益變成農工政策，由農工政策變成必須組織蘇維埃式的農會工會，由農會工會來組織蘇維埃政府，來用無產階級專政——的某一條。如此如此，方是國民黨的左派。至於其他中山主義，守與不守，不是你們當左派的條件。換言之，你們想當左派，不必以遵守三民主義爲條件，不必以奉行一切中山主義爲條件，但以遵守中山主義中之極細微之某一小部份，且爲有利於共產黨消滅國民黨之計劃者爲條件。質言之，你們想當左派，僅以能充我們的走狗以獵殺國民黨爲條件。如其不然，我們絕不封你們爲國民黨左派的。」於是羊，猿，鹿，豕大呼曰；「擁護總理聯俄政策」，「擁護農工政策」，「打倒西山會議派」。拚命地內訌。俯首帖耳地服從共產黨。死心塌地地當走狗。

前節所述是去年共產黨加封國民黨左派的條件，並不適用於今年。今年的條件比去年苛的多了。革命軍在前面拚命，共產黨在後面拾地盤。已將黨權政權騙到手中。在共產黨計亦得矣。可以滿意矣。其必增加左派的條件者何也？蓋國民黨之軍事過於順利，地盤之擴張過於迅速。遂使共產黨黨員之訓練與勞農會之組織趕辦不及。如果一旦將張作霖打倒，統一了中國，則國民黨之勢力增大：而共產黨尚未根深蒂固也。其覆滅國民黨之計劃不愈難實現乎？故復告牛羊，猿，鹿，豕曰；爾等仍願爲左派耶？若然，則必須打倒你們的軍事領袖，使軍事不再發展。否則將取消爾輩左派之封號也。羊，猿，鹿，豕曰；唯唯。遂大聲急呼曰；「提高黨權」，「打倒新軍閥蔣介石」，「打倒想坐皇帝的蔣介石」。

共產黨見若輩如此順民，可隨意玩弄，乃毅然放棄其鬼鬼祟祟，偸偸摸摸之寄生政策，公然提出國共合治的條件。 而告羊，猿，鹿，豕曰；反對蘇俄共治中國的即非左派，即是反革命。 於是羊，猿，鹿，豕應聲曰；唯唯，「擁護第三次全體會議議決案」。 准此以推，共產黨不久必曰；三民主義是不革命的，我們須代以馬克思主義；孫中山是不革命的，我們必須信仰列甯；中國國民黨是不革命的，我們應一律擁戴中央共產黨；中國是不應獨立自由的，我們必須加入俄羅斯蘇維埃聯邦共和國。（已見鮑羅庭發表俄館文件中之「致尼古榮拉耶夫書」）爾輩羊，猿，鹿，豕如此愚蠢，除供我們一餐外，無再被利用之價值矣。狡兔已死，走狗當烹；國民黨已亡，又烏用此國民黨左派耶？

故國民黨左派者共產天朝之封號也。 而受此封號者皆國民黨之羊也，猿也，鹿也，豕也，叛賊也，逆子也，陳烱明也，盲從盲動，渾渾噩噩，而不知其罪孽深重者也；洋大人鮑羅庭之走狗也，玩具也，應聲虫也，孝子賢孫也，斬決國民黨之劊子手也；中國之漢奸也，貳臣也，賣國賊也，李完用也，張邦昌吳三桂之後身也；而蘇俄之降臣也，乘[illegible]也，順民也，漢軍旗也，間接而又間接之工具也。 其所信爲超等的三民主義，進步的建國大綱，新式的建國方略，改良的國民革命。 頭腦全無，無從腐敗；思想簡單，無從可落；渴貪封號，不問來源(?)；受玩弄，不計利害；認賊作父，洋賊更親；「入奉著(?)走，鬼着亂轉」。 吁！可憐哉！此之謂國民黨左派。

# 專政政府與工農生命

王警濤

我們雖不能肯定地說，從來各國的國家政府，都是製造人間萬惡的機關；然而世界人類之不能得到眞正的自由平等，以及國際間戰爭的恐怖之不能免除，却不能不歸咎於各國的「國家政府」。 拿最近的歐洲大戰爭講，參加者數十國，因戰爭而死的人們不知多少，試問那次大戰爭，是各國人民掀起的呢，還是各國國家政府所釀成的？ 我知道不是患狂熱症的人，總明白那次歐洲大戰，完全是國家政府少數執政者所造成的罪惡！ 關於這樣的例，眞是舉不勝舉，那末，各國國家政府的罪惡，也就數不勝數的了。

假使在現在的世界中，國家政府確有存在的必要，那末我們就退十萬步講，也應該需要一個廉潔的眞能代表全民利益的政府——我所說的全民，並不是國家主義者所盜竊的全民——，既不要專制時代的「皇帝政府，」也不是庇護資產階級的「特殊政府」。 現在的人類，已不是從前的人類；現在的世界，已不是從前的世界；「眞命天子」的不復降生於現在的時代，已是必然的無庸我們懷疑的了，所以「皇帝政府」已不能再生於今日；就是庇護資產階級的「病態政府」，因爲不能保障多數人的做人所應該享受的福益，我們也應該竭力地反對的。 聰明的人們，一方面知道皇帝政府特殊政府之不能適用於現在的世界，一方面又看清佔人類大多數的工農階級的潛勢力的偉大，所以既不贊成君主專制的「皇帝政府」，又不贊成庇護資產階級的「特殊政府」，却另外巧立名目地創造了一句口號，叫做「無產專政」！ 要實行無產專政，惟有利用「階級鬥爭」這個方法；各國的馬克思黨列甯黨，都是利用工農階級進攻資產階級，俾遂他們的癡心妄想。 工農階級如果覺到資產階級是破壞人類的自由平等與礙人類的進化的一種不該存在的東西，而進攻之剷除之，那我們就不應該去反對的。 但如果僅僅利用工農階級，喚起階級鬥爭，爲實現「專政政府」的一種滑頭手段，那就太欺騙人類中最可尊貴的工農了！——這不是眞正的革命家所應該做的！

馬克思派的「政策論」全部的涵義，不外下列幾端：

（一）廢除私有財產
（二）集中一切交通機關於國家政府管理之下
（三）一切工廠及生產機器收爲國有
（四）設立工農軍鞏固無產階級之武裝勢力

私有財產的應該廢除，已無討論之餘地了；工農階級的武裝問題，毋庸我們潛越代謀；皇帝時代的國家政府已把人民之政治權剝奪得乾乾淨淨；而馬克思派列甯派的信徒竟不直截地主張恢復帝制，却巧妙地造出一個「無產專政」的好聽的名目，將一切交通機關集中于國家政府之下，一切工廠及生產機器收爲國有，輕輕地把人民的「生存權」全部收管於少數政府人員的手掌中；這樣的專政現府誰能保證不變成少數人的幸福機關！ 朝下一令，全國勞動者須每日作十六小時工作，誰能反抗？ 即能反抗，政府就夕下一令，停止各工廠生產工作，勞動者的生活將如何度過？——所以專政政府實現以後，全國勞動者的生命就操之於少數人的手掌中了，這是何等危險的事情！ 馬克思派列甯派的僞共產革命，不是眞正協助工農階級謀自由平等的，而是用滑頭手段，欺騙工農，很心地希望實現他們首領的奪取國家政權，實行其「雙料專制」的權威！所以假使僞共產黨一旦得勢，人們就要齊聲嘆道：「彼等專政，吾子孫無噍類矣」！！因此，無論「諸色人等」，對於僞共產黨，很應該羣策羣力地「環而攻之」！

# 我也來談談勞資調節

夢仙

中國有幾句俗語就是

婆婆娘對媳婦說「我是當過媳婦來的，是受過苦來的，現在你們當媳婦的，也應當與我從前一樣」。

先生對學徒說「我是當過學徒來的，凡是學徒應做的事，我也是做過來的，你們來當學徒，仍然要與我從前一樣」。

有時候資本家也對勞動者說，「我從前也是勞動者，是如何勤苦，是如何儉約，是如何工作，方纔積有多少錢，做了多少事，至於成功，你們作工的人們，是不可不像我一樣，也就可以到我的地位了。

當媳婦的到後來是也要當婆婆，做學徒的到若干時候，是一定要做大先生，一代傳一代，好似家學淵源，家法流傳。苦雖然苦，若有出頭的日子，縱苦一點也不要緊，但是勞動者這樣的多，個個都能做到資本家嗎？恐怕這是絕對不行的，苦是受得夠，資本家的興味是一點嘗不到。

我們知道婆婆娘先生，及資本家都是占在優越的地位，尤其是資本家的地位我們占在勞動階級的人們，是夢想也做不到的，打倒他嗎，他們萬惡金錢來對抗，管言「有錢買得人翻倒」並且有時候資本家買收一般無聊的科學家（智識階級）發揮他的資本主義，如何的萬能，如何的合理，來愚惑世人，作他的走狗，那嗎與他妥協嗎，那資本家把頭揚得高高的，條件提得最苛刻，妥協是絕對不成立的。

現在方說到勞資調節，這調節的人占的地位要一定占在第三者，并且有一種權力能強制何一方面，不服從條件，就絕對的有強制的能力，復次居於調節地位者，所表示的調節條件能合於公允否，既合於公允能夠辦得到否。

但是調節人的原動力從何處發生我們是無從知道還是如祖父母對於婆婆媳婦的權力嗎。還是太上皇對皇帝的威嚴嗎；倘若是出了這兩個原則以外，調節人不是從勞動者部分內出來即是從資本階級內產生出來，因為這世界上除了這勞動者，資本以外，更別無其他的人，所以我只知道這調節人非資本家即勞動者，但是勞動者方面來不及資本家。縱然是勞動者與資本家，各半委員出來組織一調節機關，其結果終必為資本家占勝利。因為資本家後面，是另有一背景在造成罪惡。

我現在有一妄想。倘若是勞動者個個能成資本家就如媳婦是一定要當婆婆學徒一定要做先生後望甚大前途甚遠，那嗎勞資紛爭雖中間經若干紛爭必趨於解決。以外就是這世界上沒有資本家；或是沒有勞動者，這勞資就無從起爭端。但是世界上資本家可以消滅勞動者卻絕對的不可無有，何以見得呢？資本家係資本主義帝國主義所產出猶之乎結核菌發生肺癆症及其他全身體核病霍亂點狀菌發生虎列拉症一樣的，只要把病菌撲滅當然不會發生這樣病了，我們認定這資本主義是一定可以消滅的勞動者則是人類存在一天他亦存在一天沒有消滅的可能性，看起來勞資調節不過是治療學上姑息療法，或者是對症療法頭痛醫頭，腳痛醫腳，頃刻時內得了一個安靜藥的力量作用排洩完了，仍還是大燒大熱病狀還原，恐怕不是良醫治人的本旨，有時候遺下的毒還流之於千百也，我是斷在不敢說調節的好。

再回來說調節的定義是什麼呢。凡二個事物因相互的高下輕重不平等而發生紛爭經他一種的物事來將二個發生紛爭點捉住不放使他二個相安，這叫做調節，但是捉住的機要點偶或失慎、那強的一個就馬上跳起來壓迫其他一個，有時連捉住機要者（指調節人）也要打倒我想這是必然的事。

現在提創勞資調節的人們我承認他的也是勞資階級中混合出來的份子，恐怕有時終被資本家佔勝利，何以見得，因為資本家是與政府有最惠的待遇，最惠待遇的交换條件是保護，倘若是失了這個保障，條件當然無形取消，那調節勞資的能力，就無從發生了。在民衆一方面，與資本家當然是對頭，占什勞動階級的人們。也當然不能主張勞資妥協，若是主張妥協，恐不免有通敵嫌疑，照此看來，勞資紛爭，更愈弄愈糟了。

再論這調節方式，其大原則總不外使其均衡不發生畸輕畸重天秤的量，有時彼地球吸力所左右，近代是最難解決的事，做定說勞資是等於工作，我想這是有時間性的，經濟生活一日都有千變萬化為不能保障資本家在他一方面不操縱，有這破綻，勞動者獲得者，仍然是拱手送與資本家，就是送號公的馬壁，不過是放在外府一樣的，那嗎，這調節方式不是等於虛設嗎！

退一步說調節有可能性，還有物價，不能不想法子來調節，就是根據上邊的原理，生活費多被資本家吸收他就有壟斷權力，為圖報復起見，他馬上將物價增高，金融操縱，這也得等補救第一方法，看社會的表面上像是需要過於供給，其實供結不被強盜把持，供給與需要相平均，總說是綽褡，我們要注意這一點，要調節物價能使這物質不有代價，更好得無比了，物質既不有代價，勞資的紛爭，當然就有解決的希望了。

在中國的歷史上與我們的教訓，現社會狀況與我們的事實考證，都知道我們中國從前有人主張集產的政制，不過是沒有像現代蘇俄關的共產名詞，但是他的方法却有類似的地方，王莽，王安石，也何嘗不是想用此法呢，不過是在短期的實驗中就失敗，（這決不是我僞造，把新莽政令，及王安石的新法一看就明白了）中國國民性當中，可以不必提出勞資的名詞，這偉大的歷史當中就沒有一個大資本家占絕大的勢力，「彫文刻鏤傷農事者也，錦繡纂組害女紅者也」證明無所謂勞動階級，這兩項東西在上海及交通各區，雖是發達，我們把內地農村情形一看，也未嘗不有比調節的方法還有好的也不必把勞資界線刻畫的怎樣清楚，順其自然，抵抗外來經濟壓迫，則勞資不調節而自然調節，生產的發達，不要被資本家壟斷，資本家就想壓迫勞動者，他的力也不能，那就不只收調節的效果了。

# 新時代之創造

華林

從提倡「美的人生」和「美的社會」，張競生君已有精確之議論、張君欲從性的方面，發展到美的方面，我是極表同情，其實偉大的文藝家，大都感於性愛之不滿足，而變為熱烈之創造家，中國腐敗禮教之死社會、安能了解此美化之人生，吾今作此篇另有心得，關於張君思想，請閱其著作可也。

在文藝上，欲創造一新時代，以復活民族垂死之生命，識者以中國當此紛亂之秋，無產生之可能，吾大不以為然者也，要知道亂世正文藝發達之機會，中國當戰國時代，而學說並出，歐洲當中世紀鐵蹄蹂躪之下，而產生文藝復興，故國家社會安祥之時，並非文藝之福也。

人生究竟是何意義？人生是接續不斷之紛擾，接續不斷之努力，恨海難填，而精衛之工作乃不朽，缺天無補，而女媧之宏願乃無窮，人生是永不能解決之謎也，所以愈到亂世，人生愈起異常之變化，此變化中一切聲音顏色姿態舉動皆含盡人生之奇觀，於是文藝之創作，而與風雲競色也。

在文藝上，創造新時代，其重要條件，不外產生幾個特別天才，如文藝復興時代，不過幾多文人藝人，所造成之燦爛光華，而在此燦爛之文藝中，尤以「美人」為中心，希臘時代之「海倫」，比讓司之「代臥道哈」，埃及之「克怒艾罷特」，中世紀之「拜阿特利司」、為一般文人武士所傾倒者，以「愛美」為中心也。

可見「愛美」為文藝世界中，最高之標幟，一切無與比衡，李主不後顧國家，而為詞中王，范蠡不問國事，偕西施游湖，皆文藝中之美談，今之以文藝為獵官陞階之捷徑者，眞孺子不可教也，由此可知能領略文藝之趣味者誠不可多得，能知愛美，而鄙視一切富貴權利者，更非現在中國青年，所能有此熱烈戀篤之情操也。

人能知道一張畫或是一首詩，可以使全世界革命，人能知道埃及女王「克怒艾罷特」鼬鼻子若短點，世界表面，都已變換，人能知道心中一點愛力，較比一切勢力更強，由此人才能知道幾個文人藝人，足可創造一個新時代，足可在民族垂死枯涸之心房中，滴上一點甘露，可以復活其失望之生命，向人生戰場上奮鬥去！

愛美的面前，可使一切勇士，樂為美人死，死在美人面前，其願望乃不朽，如此最高之感情，斷非淺薄之理性上，所能認識、非富於情感者，亦不能領略此人生最濃厚之滋味，戰場之勇士，跑到他愛人面前接最後之談吻，赤心忠胆，破裂無餘，眞所謂死得其所，為情而死，死亦心安，美的力量，可以使一切勇士死，一首詩，一張畫，也能使垂死之民族復生，愛之力，大矣哉！

創造新時代，並非用武力，用財力，是用『愛力』，無論是何國人，他要讀到中國一首哀情詩，他也流下淚來，他也能拋棄祖國，為我們死，這是何等力量，這是何等光榮，文藝家是時代之先驅者，是時代之預言人，可以指導人類全生命之努力，可以改變全世界使人隨之狂疾而走！人類進步到愛美，必無所謂祖國，更無所謂階級界限，因為文藝本身，就是革命！

共產黨欲泯滅『人道的愛，』這是他失敗的地方，因為人心中的愛，是不可泯滅的，且人類生命，本來含有極偉大之愛力，為一切文藝之源

，此文藝創造，在『質』不在『量』，東方出一個偉大詩人，足以改變世界面貌，此詩人一生只留下一首詩，已足使世人稱頌不置也。

如『但丁』爲文藝復興之倡導者，「哥德」開創近代文藝之新生命，我們東方未來是詩人發祥之地，新時代之創造，惟在文藝家之努力而已，要知道天才之修養，最爲不易，如造琴家造琴，須經多年之鍛鍊，而後成材，文藝家，要歷盡人生之滋味，在最痛苦裏若干年，在最快樂裏若干年，經風霜，歷辛苦，然後成鐵漢，足見造成一文藝家，不知經數十年之修養，而有傑作出世，中國青年，安知發展其天才，須經困苦之歷程乎？

寂寞之東方，在有文藝家以莊嚴之讚美之，垂死之民族，在有文藝家以復活之鼓舞之，吾不禁狂呼而慶祝「新時代之產生，」吾枯涸之心房已爲之跳躍不當矣！

## 批評「英國勞工代表團遊俄的報告」

一波

俄國的十月革命失敗了，失敗在布爾什維克黨專政之下。雖然許多赴俄考察後的小資產階級，常有對俄表示好感的報告；然而那只能欺騙人們於一時，結果，布黨治下的俄國的醜像，終歸是要顯露出來的喲！

中國的列甯黨最愛歌頌俄國，歌頌布黨革命的成功。他們甚至在「中國青年」和「嚮導周報」上介紹一九二四年十二月不列顛勞工代表團赴俄考察回國後的報告，而贊揚俄國建設的成績。其實那個報告只是「串謊話」呵！

我們知道：英國職工聯合會的七個勞工代表之赴俄，是在一九二四年十一月十一日到的莫斯科。他們職在代表職工聯合，以匆促的時間從事視察克勒門臨皇宮(Kremlin)及其他有名的建築；訪問工廠，鑛山，油田，監獄……他們最後居留的地方是在列甯格勒，計至一九二四年十二月十五日止，他們在俄國共勾留三十四天。後來他們便發佈了他們的報告了。在那二五七頁的印刷物中，浪費了許多的說明和解釋。大概這就是那三十四天的成績啊！他們的語言不通，只能靠着三個繙譯者去幫助他們的了解。而這些繙譯者爲他們介紹海軍大臣和外交官，並向他們陳述紅軍，蘇維埃政府的制度，勞動情況。這是那個負責的(?)報告冊一四三頁中告訴我們的。他們參觀遍了俄國的工業，運輸，外國商業，裁判制度，社會和宗教的情狀，與夫教育，出版及其他所有。但是這些代表的考察，是離開實際太遠，而且有更多的錯誤；而爲我們自己所認定有許多不可靠的，特別是他們對於勞動情狀的種種事情。

我們老實不客氣的敢斷言那個報告是騙人的。或者還可以說那是勞動黨的政策，想藉此淆惑工人的觀念，利用俄國去扶助他實行遜克振多制的官僚政府。我們認爲這個攷察的結果是有很大的錯誤；我們並相信沒有七個人在短時間內能把這偌大一件事情公平的揭發出來。要在這樣繁複的事實中找出精密的調查，是不可能的；如像他們的攷查，是絕對的受了繙譯者的愚弄了。那些繙譯者只把獨裁政治之好的一面畫給他們看。所以這個報告是粉飾的，無價值的，是浪費了他們的筆墨了！

誰也知道，俄國是一個獨裁政治，由那般委員們自己用強力去把持了統治之權，這是很明白而不能加以否認的。那個獨裁政治，是不容許人議論他的行動和主張。例如在報告一二一頁上，我們曾讀到，『共產黨是不許非難的』，『現政府的官吏，應過着完好的境遇』，同書一一八頁，目次叫作「出版物檢查者」中告訴我們：『一個政府的檢查人，其職務在糾正各種未出版以前之出版物的思想』。

自由言論之在俄國是不會存在的。近八年來，他曾施行壓迫，用一種非常慘酷的壓迫，沒有一個見殺於刑罰——現在這種刑法仍繼續實行着——而敢去非難政府的法令！沒有那一個敢把這問題的眞情與事實宣布出來，而不受干涉的。但表面上政府還承認他本身所見的正當，而聲明不是濫用刑罰的哩！這完全是不足奇的事呵，因爲一個獨裁政治的第一職務，即在實行強人服從他的支配。而政府容要圖貪婪令[illegible]的原故而[illegible]宣布和執行一個可怕的死刑。

事實已經指出那勞工代表團的欺騙來了；他們所調查的起始和結果，所有的統計的和其他的報告，不過是表明他們自己的污點而已。

只有杜納爾(John Turner)用一人署名的報告，(作者按。杜氏乃英勞工代表七人中之一，其私人署名通告，我友甯甘曾譯登十四年八月晨報副刊)，其所見還值得相當的稱讚。因爲他曾盡力考察那些在獨裁政治下的政治犯的處置，及獨裁政治下言論自由的限制，而在紐約的新指導報(New Leader)上忠實的發表過。

一九二五。六月在上海。

(附記)

這是我的一篇舊稿，已寫好快一年了，但我覺得還有發表的價值，因交本刊編者先生，請其代爲披露。(一波記)一九二六年五月十六日。

## 打倒共產黨是誰的責任

(江漢)

共產黨的學說，創始於馬克斯昂格斯，共產黨的黨團，成立於第一國際失敗於歐洲大戰，中興於列甯在所得格勒十月之革命，這是誰都知道的但是馬克斯的理論和預言，在歐戰的時期，已經宣告了死刑，蘇俄的革命，是不是馬克斯主義的成功，蘇維埃政府，是不是共產制度的建制，列甯是不是馬克斯的信徒，我們在確定打倒共產黨的責任之先，這些問題，我們必須討論的注意的，

共產制度，馬克思說，適用於工業成熟的國家，生產過剩的國家，功成於資本制度發展到最末期的國家，英美，凡是看過馬克斯著作的朋友，都是知道這個原則的，至於列甯之於蘇俄，合不合馬克斯的理論，合不合共產制度的條件，結果蘇俄人民死亡三千萬，私有制度，仍然存在，形成了現今新興的資本主義的國家，變象的帝國主義的國家，那末，可說馬克斯學說，至列甯而破產，暴民專制，至列甯而成功，這是誰都不能否認的，

復次講到武漢的共產黨，簡直更莫明其妙了！唐生智想做總司令、必須打倒蔣介石同志，這是唐生智的共產黨主義，鄧演達沒有得着軍事廳，憤憤不平這是鄧演達的共產主義，彭澤民失却了海外部長，這是彭澤民的共產主義，徐謙身兼十數要差，這是徐謙的共產主義，其餘共產黨徒，各有各的共產主義的目的，值不得區區再來列舉，反耗費了閱者的光陰，但是爲避免向壁虛造的批評，只好報告一件籠統的賍賊，在武漢經濟動員的前一天，中國銀行存的現金，實一百五十餘萬，交通銀行九十餘萬，到查封金庫那一天早晨，中行止剩九十五萬，交行四十萬，其他信用較著的銀行，大抵皆然，集中現金的消息，可說是神鬼不知，當然共產黨徒賣麻醉藥所收的成本，

然則武漢的境象，是怎麼樣，這是區區負責任的本文，籠統的說，是土匪蜂起，百業凋零，飢饉相望，死亡枕藉，老弱轉乎溝壑，壯者散於四方，還有那求生不得求死不能的一班人，分析來說，你們一共產黨徒，不是標榜的階級爭鬥麼？資產階級知識份子？自然是他們的磨刀石，沙市一個富人姓卞，有五六十萬家私，今年正月老頭逃走，兩個兒子槍斃，另有一個寡婦孤兒的人家，有四五萬家產，罰他買八萬元公債，結果寡婦孤兒號泣而逃，新隄艾家張家楊家賀家陳家等等各有相當的財產，也各予相當的罪名，惟有楊家尤爲慘痛，老寡婦隻身逐出，呱呱者鄉鶩床下，其餘城鎮鄉市類此者，不可數計，區區爲愛惜篇幅，只好歸納到他們—共產黨規定的上面，每縣不論有無土豪劣紳和反動份子，至少要查抄四百家，以此定黨部工會農會的成績，喊的口號，是甯可誤殺一千，不可逃走一人，所以湖北被查抄和通緝的人家，大縣竟有數千家乃至萬餘家者，至若湖南更不用說了，四月五號六號七號三天，長沙一隅，殺了一千六百餘人平均計算、湖北六十九縣，湖南七十五縣，家破人亡，總在十五萬家以上，死於土匪的踐殺擄掠，死於地痞的敲詐威逼，更不知道多少，總而言之資產階級中小階級，知識份子，通可以四個口號—有土皆豪，無紳不劣，吃人禮教，封建思想死之，無一幸免者，至於三家村的無產階級稍負時望的老學究，和富於研究性的青年學生，也要殺得他落花流水，雞犬不留，區區說到這裏，江浙的羣衆，必要武斷實沒有的事，要知道共產黨徒，不是因爲需要中國共產，才來行共產的呀，不是因爲中國已有階級分化，才來作階級鬥爭的呀，共產黨徒老實不客氣要化小貧爲大貧，化良善爲惡類，把四萬萬民族供蘇俄的役使

，二十二行省三特別區爲蘇俄的版圖也罷，（蒙古早已送去）把錦繡山河，聽帝國主義者宰割也罷，共產黨橫豎沒有國界，沒有種族界地，異日跑到莫斯科，還可以大吹特吹，受蘇俄的褒獎，所以這會漢口四三慘案，日本殺死工人百餘人，共產黨反搖尾乞憐，希望妥協，打倒帝國主義取消不平等條約的口號，也同時取消，簡單說，共產黨徒，只知道有蘇俄，不知道有中國，只知道有鮑羅庭，不知道有中國的同胞，

階級鬥爭，是共產黨惟一的策略，政府執政者，應該馬上得到解放馬上得着幸福，結果武漢工人的解放是什麼？　解放是每天報効六個銅錢的會捐，幸福是什麼？　幸福是整天得着兩頓蠶豆和糊塗，外廠休業，內廠倒閉，商賈相悲於市，農夫相嗁與野，行旅相絕於道，雖有氣力，無處可使，雖有技術，無處可賣，宛者兩湖的農工，苦矣兩湖的農工，

末次講到武漢的教育，也得區區附帶作一箇寫真，學校的上課表，每星期規定廿一點鐘，這廿一點鐘之內，還有那開會，遊行，紀念，歡迎，種種的耽擱，學生上課，就等於農夫五風十雨的豐年歌了，學校獎勵條例凡屬有革命工作學生，初級可以升高級，高級可以升大學，最近中山大學學生要求上課，教育廳的牌示尤爲希奇，說籌備未完，各生即求上課，也可作爲半年成績，喪心病狂，一至於此，我們眞要替青年前途放聲大哭呀，

依照以上的事實，武漢共產黨簡直是個獰惡萬分不可向邇的怪物，便是他們新軍閥，新官僚，新劣紳，新土匪流氓，已聯合建築了很堅固的壁壘，準備了快利的步馬槍，駁殼槍，機關槍，迫擊砲，毒氣砲，要砲寨，對準了我們中國的同胞，世界的人類，作快放的射擊，還有那變象的帝國主義者——蘇俄，在後面驅使，調度，指揮，接濟，專從武漢一方面下觀察，當然屬於中國民族的問題，如是研究到另一方面，那就成了世界弱小民族和世界人類的生存問題。

共產黨的形態和壁壘，我們既然看得清楚，認得明白，那打倒武漢共產黨的責任，可以說不是國民黨單獨的責任，而是中華四萬萬同胞整個的責任，尤其是江浙民衆切身的責任，區區來到上海，要得上海民衆，把打倒共產黨的責任，而同加諸國民黨的一身，國民黨是代表各階級革命的政黨，主義所在，義豈容辭，但是各階級的民衆，要曉得自己的生死關頭，不容徘徊觀望，若是坐失時機，不肯努力國民革命，則富者的高樓百尺，良田萬頃都成泡影，平民的粗茶淡飯，布衣草履也靠不住，這是區區所以希望江浙民衆，所以希望於全國的同胞，并認定打倒共產黨，是全體國民的責任國民黨是代全體國民作先鋒的。

本日漢口來人謂武漢大恐怖三鎮無兵徐謙等潛逃共產黨準備放火云

# 旅法工界代表王洪年致國內工胞書

工界同志大鑒，弟自法國歸將及五日，受有旅法工界之重託，來此協助諸君作反赤運動。弟在巴黎時，遙聞滬上各機關，十有八九操在共產黨人手中，弟自料抵滬後，與共產黨人必有一場惡戰，不料滬上現在共產黨人已成喪家之犬，就連他們的足跡也難找着了。我們同志在法時，平素就相信共產黨在世界上是不可以立足的，尤其是中國共產黨不可以在中國久存，此次國民黨同志見到此層、毅然清黨，固其勢所必爲，即不然，我們中國的工人亦必得起來剷除他，這不過只是時間上一問題耳。弟今從法國歸，旅法華工的組織素來明瞭，親身與共產黨人作戰已歷四年之久。今特將旅法華工從前及現在情形與共產黨人種種劣跡，寫點出來，俾使諸同志們知道一個究竟：

當歐戰時，英法兩政府在我國募華工二十五萬人。歸英軍所管轄的有二十萬，其餘五萬人歸法國陸軍部管理。此乃民國七年事也。以時間方面說，旅法華工較旅英華工爲最長，所以旅法華工的紀述比旅英華工特別的多，兄弟亦認爲旅法華工八年以來，與外物奮鬥的結果影響於吾國目下的勞働問題極大，故此兄弟回來應做的第一件事，就是要把內中詳情報告到諸君之前。

旅法華工當其本身沒有組織之先，由外界而來替他組織的就是，所謂青年會，青年會是基督教的一種有力的宣傳機關，這是人人知道的。他在旅歐華工中先很占有位置，不過他們的組織，從精神方面說，是一味的宣傳基督教，從物質方面說，亦只開設幾個小舖子，賣些雜貨，組織些中國戲班子，購置一點中國鑼鼓，間或成立了幾所夜課學校，也是很無次序的。至對工人生活環境改善一層，他們是絲毫不注意的。就是這樣子，他們鬧了四年，嗣後被工友們的機關反對不能存在。他們鬧的時候用已耗去經費共一百五十多萬元。這都是用的替華工謀利益的名義在國內外捐出來的，其實只供給他們青年會的幹事員薪水津貼而已。華工實在未沾有一點利益。在青年會收拾以後，旅法華工自身有一般覺悟份子，依然在法軍部管轄之內挺身出來組織團體，起初本有兩個（一）名中華工團，一名旅法華工會，不久中華工團就歸併到旅法華工會裏面。組織旅法華工會的，是些新進的青年華工所倡辦的，他們的志向抱的很大，不但要替旅法華工謀解放，並切想把旅法華工個個訓練好了，歸來謀全國勞働界的解放，所以他們的戰鬥力很堅固，至到如今，他們仍然抱作一氣，當中經過許多折磨，譬如與法陸軍部作戰，與中華工團之敗類份子作戰，與保皇黨康有爲的門生錢維琪所設立之工學協進社作戰，與反革命派之共產黨作戰，處處他們總是佔着勝利凱旋過一邊，當旅法華工會成立時，就得了法政府許可立案同時並有李石曾張溥泉齊云卿鄭毓秀諸先生參預幫忙，所以旅法華工會的性質，是平和的，而不是急烈的是純粹在旅歐華工全體利益上面的，而不是徒唱口號的。自該會成立後，未滿三月，就有三千餘會員，分會共六十餘處，不過當時旅法華工有兩種急切的需用，一、是要求改歸工部管理，二、是華工教育問題，何以要求工部管理？因爲華工到法後，就歸陸軍部管理，一切行動概不自由，動輒以軍法來約束，我們看到此層，若不先脫離了軍部的縛束，將後一切事都不可以舉行，所以在民國十年春間就開始運動，反抗法陸軍部，要求改歸法工部管理，我們一般同志及外界如李・張・齊・鄭・諸先生亦忙的了不得，過後因爲華工會中有一部份工友，即（中華工團份子）分出去的，甘心替法軍部作護符，破壞我們的進行，於是華工會會長潘振東君在巴黎被捕，余及多數同志在本地工隊被拘，一番熱烈的運動，固爲缺乏領首之人，此事就功敗於垂成了。但法政府自經我們那一番運動之後，也就軟化下來，下令准許華工合同期滿可以留法，惟須要中國駐法領事館担保將來回國川資，以後中國領事館，就向工人索取存款一千佛郎，爲交換條件，華工迫於情勢不得已，遂接受這一項苛求了。所以現在法國有二三千工人留在法國的，也就是旅法華工會同志們所奮鬥的結果。不然，華工足跡早已絕于法蘭西之境矣。華工會從他第一步之運動失敗後，則第二項之華工教育問題就非常棘手，因爲工人不能自由，我們本來想在各工隊中挑選一部份青年華工出來上學，啓發他們的覺悟，及養成他們組織能力，派往到各地組織工會，成立一隊生力軍回國來替工友們服務，嗣後被環境所不容，繼之李、張、齊、鄭諸先生，先後離法，華工會中就有些少數份子，奔走保皇黨錢某之門，替他張羅同志，嗣後又經我們同志向他宣戰，他們也就乘機跑了，從此工人對於工會的信用，就一日減似一天，及至民國十二年春，華工會就宣告暫行停止辦公，是年秋，北京政府閣議通過李石曾蔡元培諸先生之請求，年撥二十萬元爲旅法僑民教育經費，此消息傳到歐洲後，在學生方面，固然的紛紛活動組織團體爭教育經費，惟華工方面而尙冷靜如常，余睹此情狀，遂勉力往法國南部活動，並發行刊物鼓勵工人出來爭教育經費，幸於是年八月間，得聚有十三地方工友之連合，由余召集代表大會於克魯梭地方，及至民國十三年正月一日，旅法華工總會又復活於法京巴黎，在這個時候，旅法方面就有共產黨人活動，不過他們的力量不大，及至華工會復活，共產黨人・如趙世炎任卓宣王若飛等組織了一個旅法華工組合書記部，自命是旅法華工參謀機關，來替工友幫忙，作教育請款運動，他們的團體公佈後，我們工界同志向他們非難的非常多，但我個人對他們並不十分失望，總覺得他們是無產階級之友，他們果能來幫助華工作教育運動，與華工本身未嘗不無小補，不料共產黨人自經我們給他信任之後，他立刻忘却前情，變替工人謀利益的話，而處處作反工人利益的事，變替工人組織團體，而爲破壞工人團體，四年以來，旅法華工所受中國共產黨種種的摧殘，言之真令人寒心，茲將其罪狀之大者數端，略述如下，俾工界諸君知道旅法工界受共產黨之愚弄的現象了。

（一）民國十二年十月，旅法工界會開臨時代表大會于克魯梭地方，

共產黨人，趙世炎任卓宣王若飛李隆郅陳延年等，組織一華工組合書記部，要工界承認他們來幫忙作華工教育運動，嗣後在他們所謂努力裏面，給我們找出兩件事來，（一）是任卓宣用中國留法勤工儉學學生會的書記名義，致函于格儒，（法國上議院議員支配教育經費者）內稱，華工無享受此項教育經費權利，請其拒絕，（二）趙世炎因爲自身生活無着，拿援和華工爭教育經費爲交換條件，向華法教育會總書記處，借用兩千佛郎。工友諸君，你們想想，這就是共產黨人口口聲聲的說要幫着華工的忙，替華工謀利益的。

（二）民國十一年，朱啓鈐吳鼎昌到法國運動借款，當時旅法華人全體反對此事，無論何人在這個時候，他果是一個熱血份子有什麼事自己去做就罷了，殊不知共產黨人任卓宣在（三山玉）工業學校裏面，曾寫了一封信，給他們的朋友趙世炎等，內云『朱吳借款，勢將成立，苟能運動華工前去暗殺，此乃是一痛快之事』，工友諸君，你們想想，救國大家都有一份的，爲什麼要來運動我們工人？此事我曾在巴黎中國報紙上面質問過他，他答復我說，華工大概是軍人出身，打槍有準頭，所以我有這個主張，你們看可惱不可惱？

（未完）

# 革命圖書社宣言

本社要做革命的先鋒，自由的嚮導。本社的肥料，是我們一班社員的煤燈般的血淚化做的，我們一班社員，是要求絕對平等自由的，但是我們不幸！未在娘胎的時候，已經走錯了一條路；來向萬刼的人堆入夥，備受了不平等制度和萬惡勢力的壓迫摧殘。我們不但得不到絕對的一些的平等自由，還要消受強制的鐵縛。我們的血淚十分之九九，被兇惡的強徒　攘去做他們住洋房，食珍饈，玩美妾，衣飾綢的造孽肥料，殘餘的已無幾許，也無幾日殘餘，眼見殘餘的殘餘，有一天被他們當煤檳般棄諸荒郊，任獸踐踏了，我們在悲慘的現今，希望得到一刻的平等自由，不能不要向他們的腥刀下把殘餘的血淚預早收拾收拾，用來培植本社，使本社化爲革命的砲彈，目前惟一的宗旨，就先把上下古今，縱橫中外的禁書，有革命效能的書，盡量出版，翻印，使人人快讀，人

人興奮，惟是本社能力脆弱說不定做了一現的曇花，爲要繼續本社的生命，永久奮鬥，沒奈何只得仿生意經做去，收回的個紙錢，這一點不痛快的苦衷，希望我們讀者同志莫怪！

# 一週大事紀

## 星期一

▲我軍渡江克復浦口。敵軍退滁州。

## 星期二

▲太原大捕共產黨。
▲我軍克復合山巢縣。

## 星期三

▲陳英士先生殉難十一週年紀念日。
▲同社老梅作革命家陳英士韓復炎合論提倡陳韓同日紀念。
▲我軍佔烏衣第三路克全椒。
▲敵軍退臨淮關。

## 星期四

▲我軍第二路克滁州第三路由鎮江渡江。
▲敵渤海艦隊昕窺吳淞被砲轟立逃。

## 星期五

▲日本社會民衆黨派萱野宮崎龍介氏來華與我聯歡滬特別市黨部設宴歡迎
▲豫南奉軍敗退。
▲駐京英使藍浦遜今日抵滬。
▲夏斗寅聯絡楊森擁蔣反共。

## 星期六

▲鎮江總攻擊。
▲政治部訊武漢已被夏斗寅楊森軍隊佔領。

## 星期日

▲革命軍第三縱隊克定遠。
▲張八嶺明光激戰魯軍一部被包圍。
▲雲南要人通電擁蔣。